



# สอ.นย.

## ANNUAL REPORT 2013

### สหกรณ์ออมทรัพย์นาวิกโยธิน จำกัด

Marine Corps Savings and Credit Cooperative, Limited



วันสหกรณ์แห่งชาติ 26 กุมภาพันธ์ 2556  
กรรมการและเจ้าหน้าที่ร่วมถวายสักการะ  
พระบิดาแห่งการสหกรณ์ไทยเพื่อความเป็นสิริมงคล



มอบทุนการศึกษาแก่บุตรสมาชิกเป็นประจำ  
เพื่อช่วยแบ่งเบาภาระแก่สมาชิกอีกทางหนึ่ง



ออกหน่วยพบปะสมาชิกที่อยู่นอกเขตพื้นที่สัดหีบ  
เพื่อให้ความรู้เกี่ยวกับสหกรณ์และสิทธิประโยชน์  
ที่สมาชิกพึงจะได้รับ

## รายงานกิจการประจำปี 2556 ปีที่ 19

การประชุมใหญ่สามัญประจำปี วันอังคารที่ 26 พฤศจิกายน 2556  
ณ ห้องหาดเล็ก อาคารอเนกประสงค์ หน่วยบัญชาการนาวิกโยธิน



## พระราชดำรัส

ควรที่จะมีการแพร่ขยาย ให้ใช้ระบบสหกรณ์เงินทั่วประเทศ  
เนื่องจากวิธีการสหกรณ์นั้นเอง เป็นรากฐานที่ดีของระบบประชาธิปไตยอย่างสำคัญ  
สอนให้คนรู้จักรับผิดชอบร่วมกันให้มีการเลิกต่อต้านเข้า ไปบริหารสหกรณ์  
ตลอดจนให้รู้ถึงคุณค่าของประโยชน์อันจะ ได้ร่วมกันเป็นอันรวม

สารบัญชากาการหน่วยบัญชาการนาวิกโยธิน  
เนื่องในโอกาสประชุมใหญ่สามัญ ประจำปี 2556



ตลอดระยะเวลา 19 ปี ที่ผ่านมา สหกรณ์ออมทรัพย์นาวิกโยธิน จำกัด ได้ดำเนินกิจการเจริญก้าวหน้ามาโดยลำดับ และได้มีส่วนสำคัญ ในการพัฒนาคุณภาพชีวิต ด้วยการให้ความช่วยเหลือและบริการสมาชิกทุกระดับ ในการจัดบริการทางการเงิน และบริการอื่น ๆ ที่ดีที่สุด ให้แก่สมาชิก รวมถึงการให้ความช่วยเหลือสังคมในทุก ๆ ด้าน ภายใต้หลักธรรมาภิบาล ด้วยการบริหารจัดการที่โปร่งใส เป็นธรรม ซึ่งความสำเร็จดังกล่าว ได้เกิดขึ้นจากศรัทธา และความเชื่อมั่น ของสมาชิกที่มีต่อสหกรณ์ ตลอดจนการพัฒนากระบวนการ และการพัฒนาบุคลากรอย่างต่อเนื่อง

ในรอบปีที่ผ่านมา คณะกรรมการดำเนินการ ฝ่ายจัดการ และผู้เกี่ยวข้องทุกฝ่าย ได้ร่วมมือร่วมใจกันปฏิบัติงาน จนทำให้สหกรณ์ออมทรัพย์นาวิกโยธิน จำกัด ประสบความสำเร็จ สร้างความมั่นคงเป็นที่ยอมรับ และไว้วางใจของสมาชิก

ในโอกาสที่ สหกรณ์ออมทรัพย์นาวิกโยธิน จำกัด ได้จัดให้มีการประชุมใหญ่สามัญ ประจำปี 2556 อีกวาระหนึ่ง ผมขอแสดงความยินดี และส่งความปรารถนาดี มายังผู้เกี่ยวข้องทุกฝ่าย ที่มีส่วนทำให้สหกรณ์ออมทรัพย์นาวิกโยธิน จำกัด ประสบความสำเร็จ เป็นที่พึงของสมาชิกได้อย่างแท้จริง ขอให้รักษามาตรฐานการบริหารงาน และพัฒนาให้มีประสิทธิภาพ เพื่อนำพาสหกรณ์ออมทรัพย์นาวิกโยธิน จำกัด ให้มีความเจริญอย่างยั่งยืนสืบไป

พลเรือโท

A handwritten signature in blue ink, appearing to be 'พลเรือโท' (Rear Admiral) followed by a stylized name.

(สนธยา น้อยฉายา)

ผู้บัญชาการหน่วยบัญชาการนาวิกโยธิน

สารประธานกรรมการดำเนินการ  
สหกรณ์ออมทรัพย์นาวิกโยธิน จำกัด



เนื่องในโอกาสการประชุมใหญ่สามัญ ประจำปี 2556 ผมขอส่งความปรารถนาดีมายังเพื่อนสมาชิก สหกรณ์ออมทรัพย์นาวิกโยธิน จำกัด ที่รักทุกท่าน

การดำเนินงานของคณะกรรมการดำเนินการ ชุดที่ 19 ในปีที่ผ่านมา คณะกรรมการและฝ่ายจัดการ ทุกคนต่างมีความตั้งใจ ที่ต้องการให้กิจการสหกรณ์ฯ เจริญก้าวหน้าอย่างมั่นคง ยั่งยืน ภายใต้ปรัชญา อุดมการณ์ และหลักการของสหกรณ์ เพื่อความผาสุกของมวลสมาชิก ด้วยการบริหารงานโดยยึดหลักคุณธรรม และจริยธรรม ผลการดำเนินงานและผลประกอบการเป็นไปตามแผนงานที่กำหนดไว้ ซึ่งเป็นที่น่าพึงพอใจ ตามวิธีการของสหกรณ์ ในการให้ผลตอบแทนที่เหมาะสมและมุ่งเน้นการให้สวัสดิการเพื่อให้เกิดประโยชน์ สูงสุดกับสมาชิกทุกท่าน ผลสำเร็จดังกล่าวเกิดขึ้นได้ด้วยความร่วมมือเป็นอย่างดีจากหน่วยงานต่าง ๆ ตลอดจนสมาชิกทุกท่านที่ให้ความไว้วางใจและร่วมสนับสนุนกิจการของสหกรณ์ฯ ด้วยดี

ขอขอบคุณสมาชิกที่ได้ให้ความร่วมมือและร่วมขบวนการสหกรณ์ด้วยความเข้าใจ เกื้อหนุนต่อ เจ้าหน้าที่และคณะกรรมการดำเนินงานทุกคน ขอขอบคุณคณะกรรมการ ที่ปรึกษา ผู้ตรวจสอบกิจการ ผู้สอบบัญชี และเจ้าหน้าที่ฝ่ายจัดการ สหกรณ์ออมทรัพย์นาวิกโยธิน จำกัด ทุกคน ที่ได้ร่วมแรง ร่วมใจกันปฏิบัติหน้าที่ และบริหารจัดการอย่างมีประสิทธิภาพ ด้วยความซื่อสัตย์ สุจริต ทำให้สหกรณ์ออมทรัพย์นาวิกโยธิน จำกัด ประสบความสำเร็จ บรรลุเป้าหมายที่วางไว้ทุกประการ

พลเรือตรี

(สิริบุญ สุขนธมาน)

ประธานกรรมการดำเนินการ

สหกรณ์ออมทรัพย์นาวิกโยธิน จำกัด

# สารบัญ

## เรื่อง

## หน้า

สารผู้บัญชาการ หน่วยบัญชาการนาวิกโยธิน	1
สารประธานกรรมการดำเนินการ สหกรณ์ออมทรัพย์นาวิกโยธิน จำกัด	2
โครงสร้างสหกรณ์ออมทรัพย์นาวิกโยธิน จำกัด	4
กราฟแผนภูมิต่าง ๆ	5-6
กำหนดการประชุมใหญ่สามัญประจำปี 2556	7
ระเบียบวาระที่ 1 เรื่องที่ประธานฯ แจ้งให้ที่ประชุมทราบ	8
ระเบียบวาระที่ 2 เรื่องรับรองรายงานการประชุมใหญ่สามัญประจำปี 2555	9-31
ระเบียบวาระที่ 3 เรื่องเสนอเพื่อทราบ	32
3.1 เรื่องรับทราบสถานภาพสมาชิกและผลการดำเนินงาน ประจำปี 2556	33-45
3.2 เรื่องรับทราบการรายงานของคณะผู้ตรวจสอบกิจการสหกรณ์	46-48
ระเบียบวาระที่ 4 เรื่องเสนอเพื่อพิจารณา	49
4.1 เรื่องพิจารณาอนุมัติงบประมาณประจำปี 2556	50-69
4.2 เรื่องพิจารณาจัดสรรกำไรสุทธิ ประจำปี 2556	70-72
4.3 เรื่องพิจารณาอนุมัติแผนงานและประมาณการรายได้ – รายจ่าย ประจำปี 2557	73-80
4.4 เรื่องพิจารณาโอนเงินปันผล และเงินเฉลี่ยคืนค้างจ่ายเข้าทุนสำรองของ สอ.นย.	81
4.5 เรื่องพิจารณากำหนดวงเงินกู้ยืมหรือค้ำประกัน ประจำปี 2557	82-83
4.6 เรื่องพิจารณาคัดเลือกผู้ตรวจสอบกิจการสหกรณ์ ประจำปี 2557	84
4.7 เรื่องพิจารณาคัดเลือกผู้สอบบัญชีภาคเอกชน ประจำปี 2557	85
4.8 เรื่องพิจารณาอนุมัติการนำเงินไปฝากหรือลงทุนตามกฎหมาย และตามประกาศ ของคณะกรรมการพัฒนาการสหกรณ์แห่งชาติ พ.ศ.2552	86-87
4.9 เรื่องพิจารณาแก้ไข เพิ่มเติม ข้อบังคับ สอ.นย. พ.ศ.2550	88-89
4.10 เรื่องการเลือกตั้งคณะกรรมการดำเนินการ (ชุดที่ 20) ประจำปี 2557	90
ระเบียบวาระที่ 5 เรื่องอื่น ๆ	91
5.1 ข้อเสนอแนะของสหกรณ์จังหวัด หรือผู้ตรวจการสหกรณ์	91
5.2 ข้อเสนอแนะของสมาชิก	92
คณะกรรมการดำเนินการชุดที่ 19	93-94
ฝ่ายจัดการ	95-99
เจ้าหน้าที่ประจำสาขาย่อย, ผู้ปฏิบัติงานประจำพื้นที่ฯ	100
ที่ปรึกษา, ผู้ตรวจสอบกิจการ, ผู้สอบบัญชีภาคเอกชน	101
สมาชิก และเจ้าหน้าที่ดีเด่น ประจำปี 2556	102-105
ภาพกิจกรรม	106-114
สมาชิกควรทราบ	115-119
สวัสดิการต่าง ๆ สำหรับสมาชิก	120-122
ทำเนียบคณะกรรมการดำเนินการ สหกรณ์ออมทรัพย์นาวิกโยธิน จำกัด	123-128

# โครงสร้าง สอ.บข.

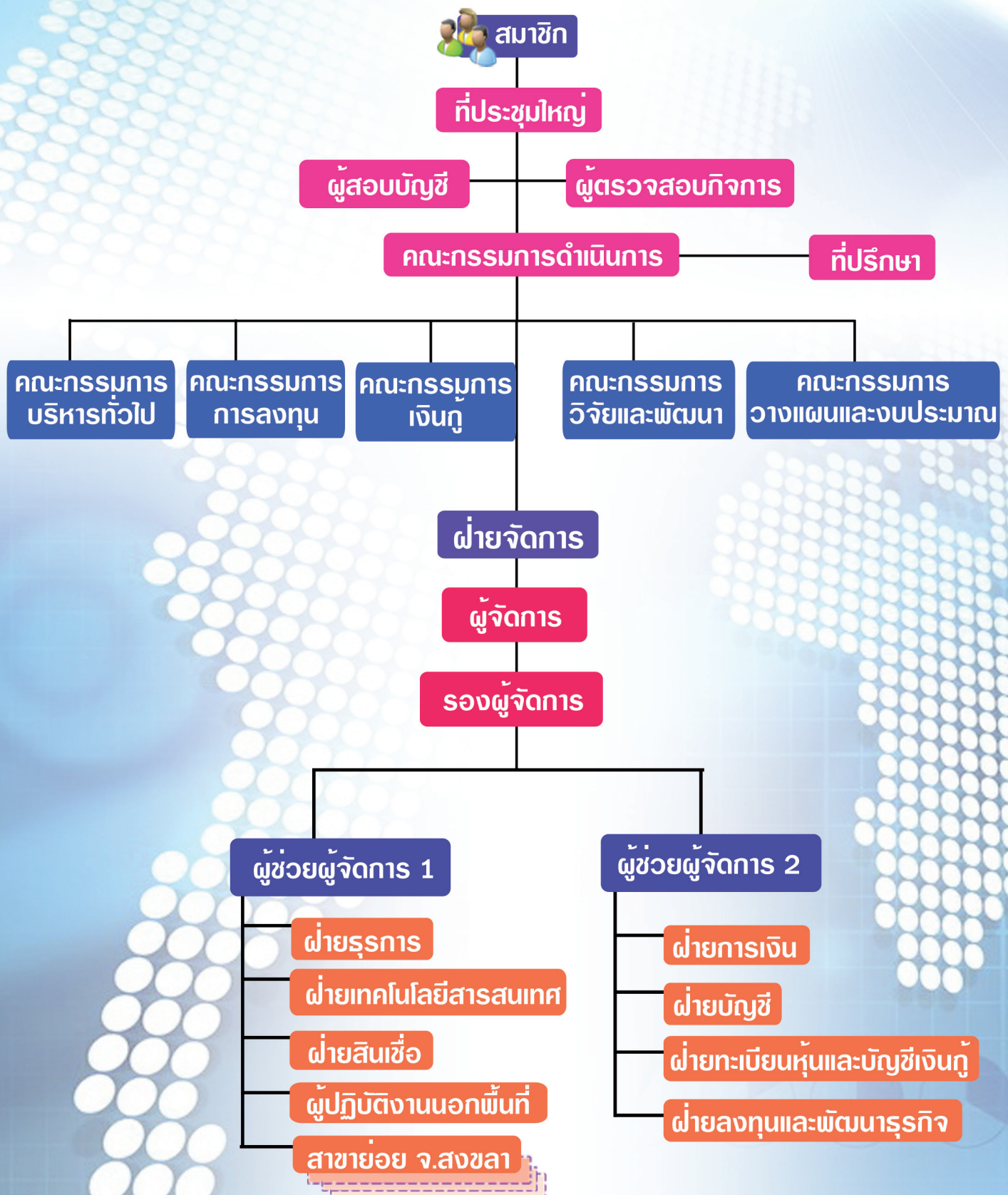

## ทุนดำเนินงาน

ลำดับ	รายการ	ปี 2552	ปี 2553	ปี 2554	ปี 2555	ปี 2556
1	กำไรสุทธิ	83,917,778.10	90,837,176.79	101,422,731.21	119,329,302.00	155,750,469.20
2	เงินรับฝาก	1,232,064,623.81	1,330,928,788.40	1,377,017,586.57	1,619,731,924.88	1,990,573,774.37
3	ทุนเรือนหุ้น	662,703,880.00	740,076,290.00	812,810,870.00	911,098,730.00	1,041,414,990.00
4	ทุนสำรอง, ทุนสะสมอื่น ๆ	79,288,628.55	96,643,870.75	116,255,843.51	140,280,396.12	170,076,500.70
5	เงินกู้ยืมจากภายนอก	0.00	0.00	0.00	693,600,000.00	705,520,000.00

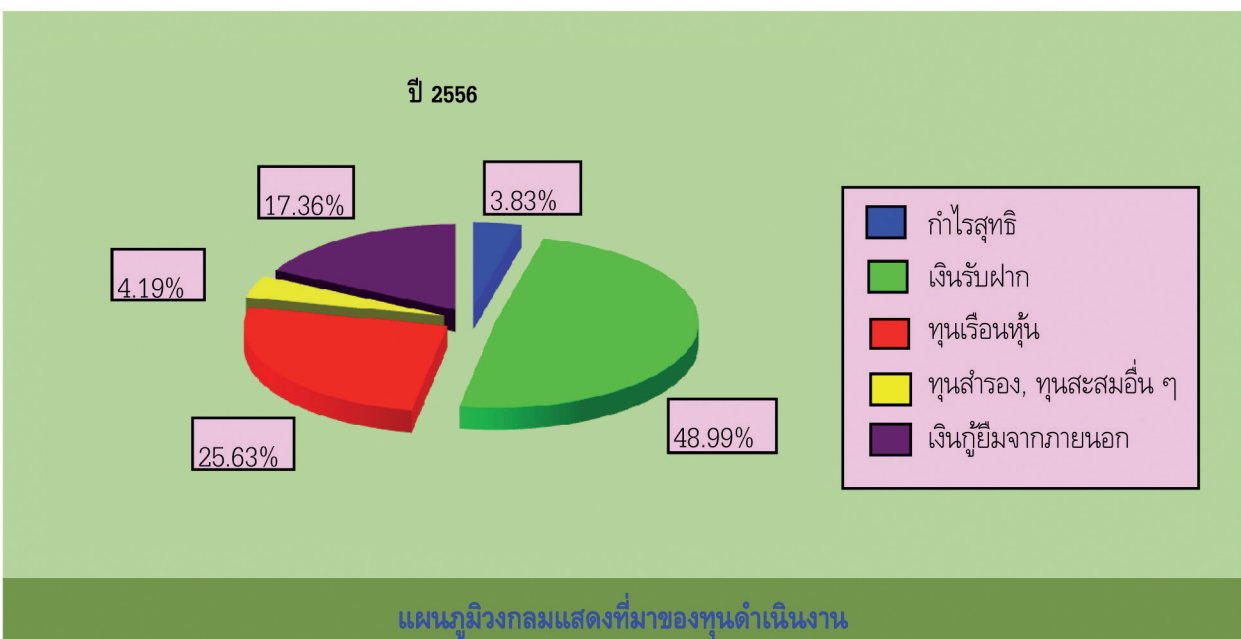
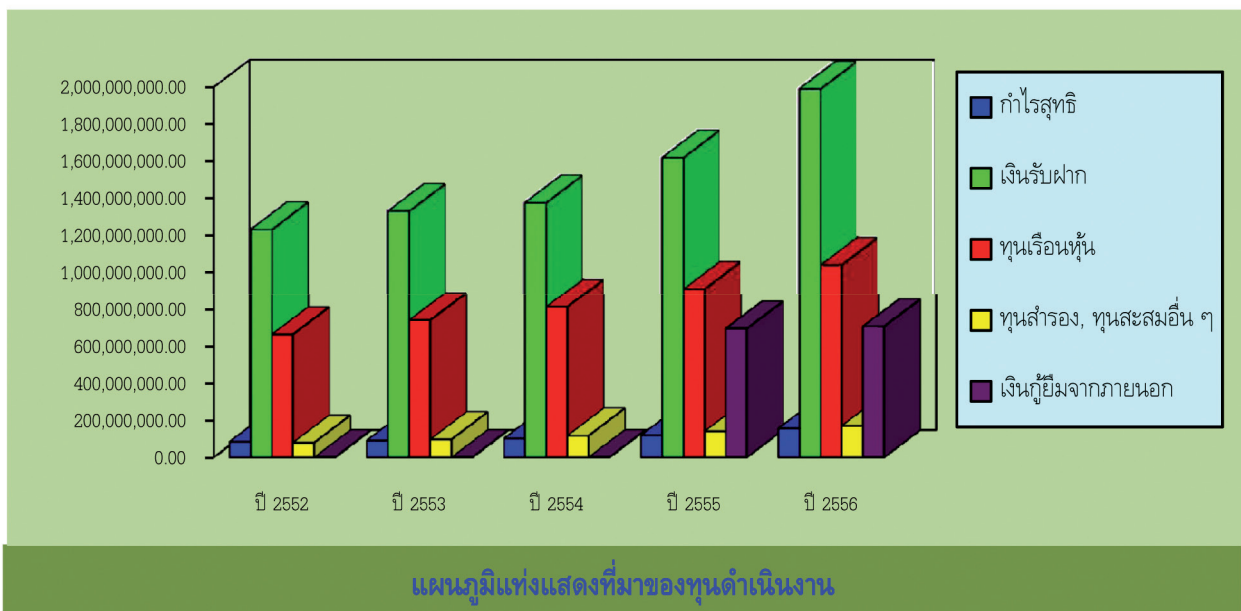

### รายได้ ค่าใช้จ่าย และกำไรสุทธิ

รายการ	ปี 2552	ปี 2553	ปี 2554	ปี 2555	ปี 2556
รายได้	136,682,607.67	149,051,586.76	162,436,870.65	193,965,662.53	272,001,233.12
ค่าใช้จ่าย	52,764,829.57	58,214,409.97	61,014,139.44	74,636,360.53	116,250,763.92
กำไรสุทธิ	83,917,778.10	90,837,176.79	101,422,731.21	119,329,302.00	155,750,469.20

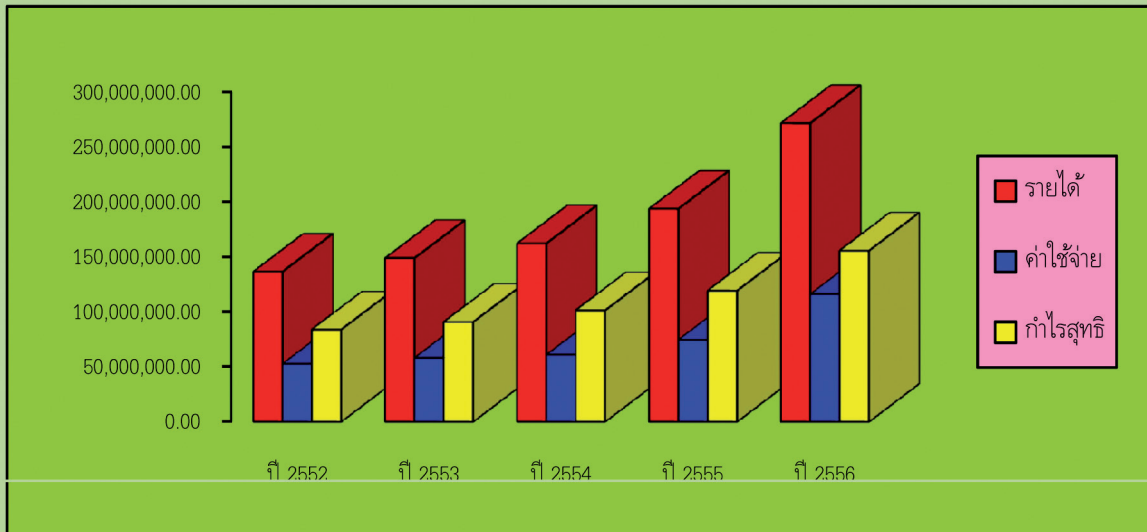

แผนภูมิแท่งแสดงการเปรียบเทียบรายได้ ค่าใช้จ่าย กำไรสุทธิ

### จำนวนสมาชิก

รายการ	ปี 2552	ปี 2553	ปี 2554	ปี 2555	ปี 2556
สมาชิก	11,011	10,950	10,784	11,175	11,550

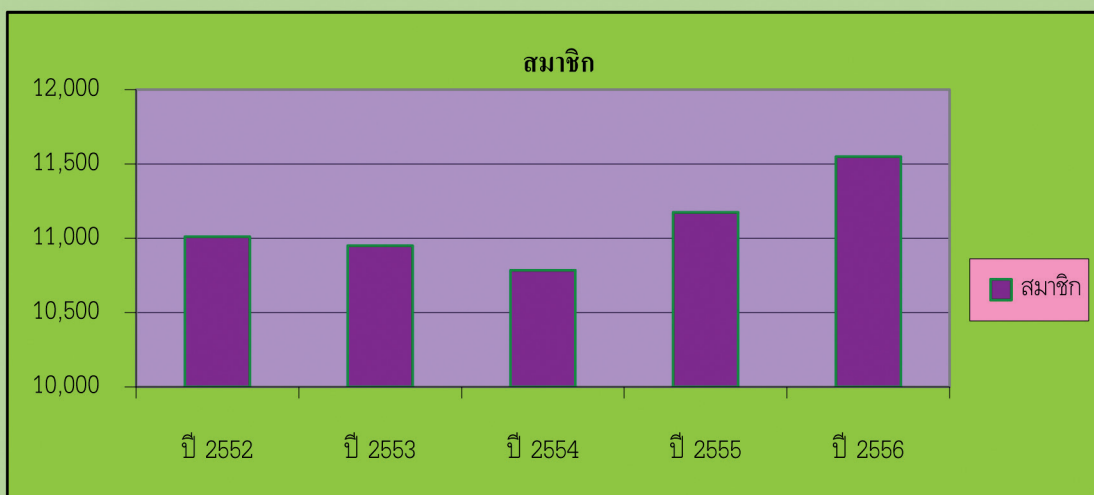

แผนภูมิแท่งแสดงการเปรียบเทียบจำนวนสมาชิก



กำหนดการประชุมใหญ่สามัญประจำปี 2556  
วันอังคารที่ 26 พฤศจิกายน 2556

- เวลา 0800 – 0845 - ผู้แทนสมาชิกลงทะเบียน
- เวลา 0900 – 1145 - การสัมมนา เรื่อง “การทำหนังสือรับโอนประโยชน์”  
โดยอาจารย์ ประเมศวร์ อินทรชุมนุม เลขาธิการอัยการสูงสุด
- เวลา 1200 - รับประทานอาหารกลางวัน
- เวลา 1250 - คณะกรรมการดำเนินการ ผู้รับเชิญ ผู้แทนสมาชิก ผู้เข้าร่วมประชุมเข้าประจำที่
- เวลา 1300 - พิธีเปิดการประชุมใหญ่สามัญประจำปี 2556
- ระเบียบวาระที่ 1 เรื่องที่ประธานฯ แจ้งให้ที่ประชุมทราบ
- ระเบียบวาระที่ 2 เรื่องรับรองรายงานการประชุมใหญ่สามัญประจำปี 2555
- ระเบียบวาระที่ 3 เรื่องเสนอเพื่อทราบ
- 3.1 เรื่องรับทราบสถานภาพสมาชิกและผลการดำเนินงาน ประจำปี 2556
- 3.2 เรื่องรับทราบการรายงานของคณะผู้ตรวจสอบกิจการสหกรณ์
- ระเบียบวาระที่ 4 เรื่องเสนอเพื่อพิจารณา
- 4.1 เรื่องพิจารณาอนุมัติงบประมาณประจำปี 2556
- 4.2 เรื่องพิจารณาจัดสรรกำไรสุทธิ ประจำปี 2556
- 4.3 เรื่องพิจารณาอนุมัติแผนงานและประมาณการรายได้ – รายจ่าย ประจำปี 2557
- เวลา 1430 - พักดื่มกาแฟและรับประทานอาหารว่าง
- 4.4 เรื่องพิจารณาโอนเงินปันผล และเงินเฉลี่ยคืนค้างจ่ายเข้าทุนสำรองของ สอ.นย.
- 4.5 เรื่องพิจารณากำหนดวงเงินกู้ยืมหรือค้ำประกัน ประจำปี 2557
- 4.6 เรื่องพิจารณาคัดเลือกผู้ตรวจสอบกิจการสหกรณ์ ประจำปี 2557
- 4.7 เรื่องพิจารณาคัดเลือกผู้สอบบัญชีภาคเอกชน ประจำปี 2557
- 4.8 เรื่องพิจารณาอนุมัติการนำเงินไปฝากหรือลงทุนตามกฎหมาย และตามประกาศ  
ของคณะกรรมการพัฒนาการสหกรณ์แห่งชาติ พ.ศ.2552
- 4.9 เรื่องพิจารณาแก้ไข เพิ่มเติม ข้อบังคับ สอ.นย. พ.ศ.2550
- 4.10 เรื่องการเลือกตั้งคณะกรรมการดำเนินการ (ชุดที่ 20) ประจำปี 2557
- ระเบียบวาระที่ 5 เรื่องอื่น ๆ
- 5.1 ข้อเสนอแนะของสหกรณ์จังหวัด หรือผู้ตรวจการสหกรณ์
- 5.2 ข้อเสนอแนะของสมาชิก

พิธีรับ - ส่งหน้าที่ประธานกรรมการดำเนินการ สอ.นย.

พิธีปิดการประชุมใหญ่สามัญประจำปี 2556

\*\*\*\*\*

# ระเบียบวาระที่ 1 เรื่องที่ประธานฯ แจ้งให้ที่ประชุมทราบ

ตามพระราชบัญญัติสหกรณ์ พ.ศ.2542 มาตรา 54 และข้อบังคับสหกรณ์ออมทรัพย์นาวิกโยธิน จำกัด พ.ศ.2550 หมวด 6 ข้อ 52 ได้กำหนดในส่วนที่เกี่ยวข้องโดยสรุปว่า ให้คณะกรรมการดำเนินการเรียกประชุมใหญ่สามัญปีละหนึ่งครั้งภายใน 150 วัน นับแต่วันสิ้นปีทางบัญชีของสหกรณ์ เพื่อรายงานกิจการ และ แลกผลการทำงานในรอบปีให้สมาชิกได้รับทราบและพิจารณา

การดำเนินงานในรอบปีที่ผ่านมา คณะกรรมการฯ ได้ปฏิบัติตามแผนงานประจำปี 2556 ที่กำหนดไว้ในแผนกลยุทธ์ สอ.นย. และได้ดำเนินการตามนโยบายและแผนกลยุทธ์ของคณะกรรมการส่งเสริมสหกรณ์ ทหารเรือทุกประการ อีกทั้งได้ปรับปรุงแก้ไข ระเบียบ และหลักเกณฑ์ต่าง ๆ เพื่อให้สอดคล้องกับสภาวะทางเศรษฐกิจและสังคมในปัจจุบัน โดยเฉพาะในด้านสวัสดิการนั้น ได้รับการชื่นชมอย่างมากจากคณะกรรมการส่งเสริมสหกรณ์ทหารเรือว่า สามารถให้ความช่วยเหลือแก่สมาชิกในทุกรูปแบบครอบคลุมตามนโยบาย เช่น สวัสดิการรับขวัญทายาทใหม่ ค่ารักษาพยาบาล การเยี่ยมบำรุงขวัญ การเสียชีวิต การประสมภ้ยพิบัติต่าง ๆ การฝึกอบรมอาชีพเสริม และสนับสนุนทุนการศึกษาให้แก่บุตรของสมาชิก เป็นต้น โดยเฉพาะสวัสดิการทุนการศึกษาให้แก่บุตรสมาชิก ในปีที่ผ่านมา สอ.นย.ได้จัดสรรเป็นเงิน 742,000.00 บาท สำหรับด้านเทคโนโลยีของสหกรณ์นั้น ได้ปรับปรุงพัฒนาให้มีความทันสมัย ทัดเทียมกับสถาบันการเงินอื่น ๆ โดยได้นำระบบบัตรคิวเข้ามาให้บริการเพื่ออำนวยความสะดวกแก่สมาชิก ส่วนในด้านความร่วมมือระหว่างสหกรณ์และการเอื้ออาทรต่อสังคมนั้น ได้ให้การต้อนรับคณะจากสหกรณ์อื่น ๆ และหน่วยงานต่าง ๆ ในการเยี่ยมชมและศึกษาดูงานจำนวนมาก อีกทั้งได้ให้การสนับสนุนโดยบริจาคทรัพย์สินเพื่อการกุศลต่าง ๆ สนับสนุนงบประมาณในการทำกิจกรรม/โครงการที่เป็นประโยชน์ต่อสมาชิกและหน่วยงาน รวมถึงการอนุรักษ์ธรรมชาติและสิ่งแวดล้อม โครงการปลูกป่าถาวรเฉลิมพระเกียรติ 12 สิงหาคมหาราชินี เป็นต้น

ขอขอบคุณสมาชิกที่ให้ความร่วมมือ มีความเข้าใจ และไว้วางใจคณะกรรมการในการดำเนินงานตลอดระยะเวลาที่ผ่านมา ขอขอบคุณเจ้าหน้าที่ฝ่ายจัดการฯ ที่ปฏิบัติหน้าที่ด้วยความซื่อสัตย์ สุจริต โปร่งใส ตรวจสอบได้ ทำให้สหกรณ์ออมทรัพย์นาวิกโยธิน จำกัด ประสบความสำเร็จ บรรลุเป้าหมายที่ได้วางแผนไว้ทุกประการ

ที่ประชุมฯ รับทราบ

# ระเบียบวาระที่ ๒ เรื่องรับรองรายงาน การประชุมใหญ่สามัญประจำปี ๒๕๕๕

รายงานการประชุมใหญ่สามัญประจำปี ๒๕๕๕

สหกรณ์ออมทรัพย์นาวิกโยธิน จำกัด

ปีที่ ๑๘

เมื่อวันพฤหัสบดีที่ ๒๒ พฤศจิกายน ๒๕๕๕

ณ อาคารอเนกประสงค์ หน่วยบัญชาการนาวิกโยธิน

## ผู้มาประชุม

๑. พล.ร.ท.บรรจบ ปรีชา	ประธานกรรมการ/ประธานในที่ประชุม
๒. น.อ.วีระชาติ ชั้นประเสริฐ	กรรมการ
๓. น.อ.ทศพล ผลดี	กรรมการ
๔. น.อ.สาโรช พึ่งพานิชย์	กรรมการและเลขานุการ
๕. น.อ.อำนาจ ภมรพล	กรรมการและผู้ช่วยเลขานุการ
๖. น.อ.วิชชา พรหมศิริ	กรรมการ
๗. น.อ.เสรี อินทวิ	กรรมการและเหรัญญิก
๘. ร.อ.ธีระพล ทิพนาค	กรรมการ
๙. พ.จ.อ.ปริวุฑฒ โต้้ววากุล	กรรมการ
๑๐. พ.จ.อ.สุตเขต ศรีสว่าง	กรรมการ
๑๑. ผู้แทนสมาชิก	จำนวน ๑๖๓ นาย

## ผู้ไม่มาประชุม จำนวน ๒๖ ท่าน (เนื่องจากติดราชการ)

๑. พล.ร.ต.อำพล เทียงสกุล	รองประธานกรรมการ
๒. พล.ร.ต.วัชรวิภา พวงไสว	กรรมการ
๓. น.อ.อาคม แต่งอ่อน	กรรมการ
๔. น.อ.นพดล ปัญญาโณม	กรรมการ
๕. น.อ.วรพงษ์ ทองเรือง	กรรมการ
๖. ผู้แทนสมาชิก	จำนวน ๒๑ นาย

## ผู้เข้าร่วมประชุม

๑. พล.ร.ต.ธนะกาญจน์ ไคร์ครวญ	รอง ผบ.นย.
๒. น.อ.ทัสนะ กระพี้แดง	ที่ปรึกษาด้านการเงิน
๓. นางอัญชลี ฉัตรพรรณรังสี	หัวหน้าสำนักงานตรวจบัญชีสหกรณ์ชลบุรี
๔. นางอุษณีย์ ถิ่นนาค	ผอ.กลุ่มจัดตั้งและส่งเสริมสหกรณ์จังหวัดชลบุรี
๕. นางพรวิมล พักทอง	เจ้าพนักงานส่งเสริมสหกรณ์ชำนาญการ
๖. นางผ่องใส ชาญเขียว	ผู้สอบบัญชี

- |  |                        |
|--|------------------------|
| 7. นางสาวอรธิตา รัตนเสถียร                               | ผู้ช่วยผู้สอบบัญชี     |
| 8. นางดุสิต โขติธีรเศรษฐ์                                | ประธานผู้ตรวจสอบกิจการ |
| 9. นางอุศรียา พรวิลาศศิริ                                | ผู้ตรวจสอบกิจการ       |
| 10. เจ้าหน้าที่ฝ่ายจัดการ สอ.นย.                         | จำนวน 30 คน            |
| 11. เจ้าหน้าที่ประจำสาขาและผู้ปฏิบัติงานฯ นอกพื้นที่สตึก | จำนวน 7 นาย            |
| 12. ผู้รับเชิญ   | จำนวน 12 คน            |

เริ่มประชุมเวลา 1320

น.อ.วีระชาติ ชั้นประเสริฐ ผู้แทนประธานกรรมการดำเนินการ กล่าวรายงานถึงความสำคัญของการประชุมใหญ่สามัญประจำปี รวมทั้งผลการดำเนินงานที่ผ่านมา และเรียนเชิญ รอง ผบ.นย.มอบรางวัล สมาชิก และเจ้าหน้าที่ดีเด่น ประจำปี 2555 มอบของที่ระลึกแก่ผู้สนับสนุนการดำเนินกิจการของ สอ.นย.และกล่าวเปิดการประชุมใหญ่สามัญประจำปี 2555

พล.ร.ต.ชนะกาญจน์ ไคร์ครวญ รอง ผบ.นย. มอบรางวัลให้แก่ สมาชิกและเจ้าหน้าที่ดีเด่น ประจำปี 2555 มอบของที่ระลึกแก่ผู้สนับสนุนการดำเนินกิจการของ สอ.นย.และกล่าวเปิดการประชุมใหญ่สามัญประจำปี 2555

เลขานุการฯ (น.อ.สาโรชฯ) รายงานต่อที่ประชุมว่า การประชุมใหญ่สามัญประจำปีในครั้งนี้ เป็นการประชุมใหญ่สามัญประจำปี 2555 นับเป็นปีที่ 18 ซึ่ง ณ วันสิ้นปีทางบัญชี 30 ก.ย.55 มีสมาชิกทั้งสิ้น 11,175 คน

ตามข้อบังคับ สอ.นย.พ.ศ.2550 หมวด 6 ข้อ 54, 55 และ 59 การประชุมใหญ่โดยผู้แทนสมาชิกกรณีที่สหกรณ์ฯ มีสมาชิกเกินกว่า 500 คน อาจประชุมใหญ่โดยผู้แทนสมาชิกก็ได้ แต่จำนวนผู้แทนสมาชิกจะมีน้อยกว่า 100 คน ไม่ได้ จำนวนผู้แทนสมาชิกใช้อัตราส่วนจำนวนสมาชิก 50 คน ต่อผู้แทนสมาชิก 1 คน และต้องมีผู้แทนสมาชิกมาประชุมไม่น้อยกว่ากึ่งหนึ่งของจำนวนผู้แทนสมาชิกทั้งหมด หรือไม่น้อยกว่า 100 คน จึงจะเป็นองค์ประชุม

สำหรับการประชุมในวันนี้ คณะกรรมการ 15 นาย มาประชุม 10 นาย ไม่มาประชุม 5 นาย เนื่องจากติดราชการจำเป็น ผู้แทนสมาชิก 184 นาย มาประชุม 163 นาย เกินกว่ากึ่งหนึ่ง จึงนับว่าเป็นองค์ประชุม

นอกจากนี้ มีผู้เข้าร่วมประชุมคือ ที่ปรึกษา 1 นาย ผู้สอบบัญชี 2 คน ผู้ตรวจสอบกิจการ 2 คน เจ้าหน้าที่จากสำนักงานตรวจบัญชีสหกรณ์ชลบุรี 1 คน เจ้าหน้าที่จากสำนักงานสหกรณ์จังหวัดชลบุรี 2 คน ผู้รับเชิญ 12 คน เจ้าหน้าที่ฝ่ายจัดการ 30 คน เจ้าหน้าที่ประจำสาขาและผู้ปฏิบัติงานฯ นอกพื้นที่สตึก 7 นาย การประชุมในวันนี้มีทั้งหมด 5 ระเบียบวาระ (กล่าวระเบียบวาระ)

ระเบียบวาระที่ 1 เรื่องที่ประธานฯ แจ้งให้ที่ประชุมทราบ

ทำหน้าที่แทนประธานฯ (น.อ.วีระชาติฯ) นำเรียนต่อที่ประชุมว่า พล.ร.ท.บรรจบ ปรีชา ประธานกรรมการดำเนินการ ตีตราราชการจำเป็น ขณะนี้อยู่ระหว่างเดินทางมาประชุม และได้แจ้งให้ที่ประชุมทราบว่า ตาม พ.ร.บ.สหกรณ์ พ.ศ.2542 มาตรา 54 และข้อบังคับสหกรณ์ออมทรัพย์นาวิกโยธิน จำกัด พ.ศ.2550 หมวด 6 ข้อ 52 กำหนดให้คณะกรรมการดำเนินการเรียกประชุมใหญ่ปีละหนึ่งครั้งภายในหนึ่งร้อยห้าสิบวันนับแต่วันสิ้นปีทางบัญชีของสหกรณ์ เพื่อรายงานกิจการและแถลงผลการดำเนินงานในรอบปีให้สมาชิกได้รับทราบและพิจารณา

การดำเนินงานในรอบปีที่ผ่านมา คณะกรรมการฯ ได้ปฏิบัติตามแผนงานประจำปี 2555 ที่กำหนดไว้ในแผนกลยุทธ์ สอ.นย. 2555 – 2557 เป็นผลให้การดำเนินงานบรรลุเป้าหมายเกินกว่าที่ได้ประมาณการไว้

อย่างมาก นอกจากนี้ คณะกรรมการฯ ยังได้ดำเนินการปรับปรุงแก้ไข ระเบียบ และหลักเกณฑ์ต่าง ๆ เพื่อช่วยเหลือ อำนวยความสะดวก และตอบสนองต่อความต้องการของสมาชิก ทั้งในด้านสินเชื่อ ด้านสวัสดิการ และด้านเทคโนโลยี ได้ปรับปรุงพัฒนาระบบโปรแกรมงานของสหกรณ์ให้มีความทันสมัย สอดคล้องกับระบบงานที่เพิ่มมากขึ้น ส่วนในด้านความร่วมมือระหว่างสหกรณ์และการเอื้ออาทรต่อสังคมนั้นได้ให้การต้อนรับคณะจากสหกรณ์อื่น ๆ และหน่วยงานต่าง ๆ ทั้งในประเทศและต่างประเทศในการเยี่ยมชมและศึกษาดูงาน ได้ให้การสนับสนุนโดยบริจาคทรัพย์สินเพื่อการกุศลต่าง ๆ สนับสนุนงบประมาณในการทำกิจกรรม/โครงการที่เป็นประโยชน์ต่อสมาชิกและหน่วยงาน รวมถึงการอนุรักษ์ธรรมชาติและสิ่งแวดล้อม โครงการปลูกป่า ขยายเลนเฉลิมพระเกียรติ 12 สิงหาคมราชินี เป็นต้น

ขอขอบคุณสมาชิก คณะกรรมการดำเนินการฯ และฝ่ายจัดการฯ ที่ได้ร่วมกันบริหารจัดการ ตามบทบาทหน้าที่ของตนอย่างมีประสิทธิภาพ ด้วยความซื่อสัตย์ สุจริต โปร่งใส ภายใต้อุดมการณ์และหลักการของสหกรณ์ ทำให้สหกรณ์ออมทรัพย์นาวิกโยธิน จำกัด ประสบความสำเร็จ บรรลุเป้าหมายที่ได้วางแผนไว้ทุกประการ

### ที่ประชุมฯ รับทราบ

ระเบียบวาระที่ 2 เรื่องรับรองรายงานการประชุมใหญ่สามัญประจำปี 2554

เลขานุการฯ (น.อ.สาโรชา) นำเรียนต่อที่ประชุมว่า รายงานการประชุมใหญ่สามัญประจำปี 2554 ของ สอ.นย. ปีที่ 17 เมื่อวันที่ 23 พ.ย.54 ซึ่งมีรายละเอียดตามเอกสารรายงานกิจการประจำปี 2555 หน้า 15 - 35 รวม 21 หน้า ขอให้ที่ประชุมพิจารณาตรวจสอบ แก้ไข ซึ่งที่ประชุมพิจารณาแล้ว ไม่มีการแก้ไข

ที่ประชุมฯ มีมติรับรองรายงานการประชุมใหญ่สามัญ ประจำปี 2554

ระเบียบวาระที่ 3 เรื่องเสนอเพื่อทราบ

ระเบียบวาระที่ 3.1 เรื่องรับทราบสถานภาพสมาชิกและผลการดำเนินงานประจำปี 2555

ผู้จัดการฯ (น.อ.นิสิตา) รายงานสถานภาพสมาชิกและผลการดำเนินงานประจำปี 2555 ดังนี้  
สถานภาพสมาชิกและผลการดำเนินงาน ประจำปี 2555 ดังนี้

#### 1. จำนวนสมาชิก

	จำนวนสมาชิกยกมา 1 ต.ค.54	10,784	คน
<u>บวก</u>	รับสมาชิกเพิ่มระหว่างปี	754	คน
	รวมยอดสมาชิก	11,538	คน
<u>หัก</u>	สมาชิกลาออกระหว่างปี	328	คน
	สมาชิกถึงแก่กรรม	28	คน
	ขาดจากการเป็นสมาชิกภาพ	7	คน
	คงเหลือสมาชิก ณ 30 ก.ย.55	11,175	คน

จำนวนสมาชิก ณ วันสิ้นปี มีทั้งสิ้น 11,175 คน แยกเป็นสมาชิกสามัญ จำนวน 8,862 คน และสมาชิกสมทบ จำนวน 2,313 คน ในจำนวนนี้เป็นเด็กและเยาวชน จำนวน 408 คน ซึ่งจำนวนสมาชิกทั้งหมดเพิ่มขึ้นจากปี 2554 จำนวน 391 คน

#### 2. ทุนดำเนินงาน ประกอบด้วย

2.1 ทุนเรือนหุ้น	911,098,730.00 บาท
2.2 ทุนสำรอง	120,441,213.72 บาท

2.3	ทุนสะสมตามข้อบังคับ ระเบียบ และอื่น ๆ	19,839,182.40 บาท
2.4	เงินรับฝาก	1,619,731,924.88 บาท
2.5	เงินกู้ยืมจากภายนอก	693,600,000.00 บาท
2.6	เงินค้างจ่าย	1,713,850.49 บาท
2.7	เงินประกัน และสำรองบำเหน็จเจ้าหน้าที่	3,675,780.67 บาท
2.8	กำไร (ขาดทุน) จากเงินลงทุนที่ยังไม่เกิด	129,894.67 บาท
2.9	กำไรสุทธิ ประจำปี 2555 รอกการจัดสรร	119,329,302.00 บาท
	สิ้นปี 2555 สอ.นย. มีทุนดำเนินงานทั้งสิ้น	3,489,559,878.83 บาท
	หัก ทุนดำเนินงาน สอ.นย. เมื่อสิ้นปี 2554	<u>2,411,402,481.14</u> บาท
	สอ.นย. มีทุนดำเนินงานสูงกว่าปีก่อน	<u>1,078,157,397.69</u> บาท
3.	รายได้ ในปี 2555 สอ.นย. มีรายได้เป็นเงิน	193,965,662.53 บาท แยกได้ดังนี้
3.1	ดอกเบี้ยรับเงินให้กู้แก่สมาชิก	183,837,852.45 บาท
3.2	ดอกเบี้ยรับจากเงินฝาก	4,684,540.54 บาท
3.3	รายได้จากการลงทุน	4,183,081.31 บาท
3.4	ค่าธรรมเนียมแรกเข้า	37,700.00 บาท
3.5	รายได้อื่น	<u>1,222,488.23</u> บาท
	รวมรายได้	<u>193,965,662.53</u> บาท
4.	รายจ่าย ในปี 2555 สอ.นย. มีรายจ่ายเป็นเงิน	74,636,360.53 บาท แยกได้ดังนี้
4.1	ดอกเบี้ยจ่าย	62,723,870.41 บาท
4.2	เงินเดือน และสวัสดิการเจ้าหน้าที่	3,985,765.00 บาท
4.3	ค่าตอบแทน	1,823,594.50 บาท
4.4	ค่าใช้สอย	3,195,846.95 บาท
4.5	ค่าวัสดุ	440,965.39 บาท
4.6	ค่าสาธารณูปโภค	407,247.92 บาท
4.7	บำเหน็จเจ้าหน้าที่	907,700.00 บาท
4.8	ค่าเสื่อมราคา	445,985.14 บาท
4.9	ขาดทุนจากการจำหน่ายเครื่องใช้สำนักงาน	417.58 บาท
4.10	ค่าตัดจ่ายสิทธิการใช้ประโยชน์	<u>704,967.64</u> บาท
	รวมรายจ่าย	<u>74,636,360.53</u> บาท
5.	กำไรสุทธิ	
	สอ.นย.มีกำไรสุทธิเมื่อสิ้นปี 2555	119,329,302.00 บาท
	กำไรสุทธิเมื่อสิ้นปี 2554	<u>101,422,731.21</u> บาท
	สอ.นย.มีกำไรสุทธิสูงกว่าปีก่อน	<u>17,906,570.79</u> บาท
6.	การให้บริการสมาชิก	

ด้านเงินกู้

รายการ	ประเภท	งบประมาณ 2555		งบประมาณ 2554		เพิ่ม/ลด
		สัญญา	จำนวนเงิน	สัญญา	จำนวนเงิน	
ยอดยกมา (ต.ค.)	สามัญ	6,875	2,152,265,802.13	5,530	1,810,475,159.95	341,790,642.18
	พิเศษ	7	6,346,364.43	-	-	6,346,364.43
	ฉุกเฉิน	1,209	10,363,864.00	1,266	10,249,782.00	114,082.00
รวม		8,091	2,168,976,030.56	6,796	1,820,724,941.95	348,251,088.61
กู้ ระหว่างปี	สามัญ	3,128	2,228,823,527.78	3,923	1,284,513,690.00	944,309,837.78
	พิเศษ	39	37,438,854.11	7	6,396,173.49	31,042,680.62
	ฉุกเฉิน	4,008	86,177,000.00	3,724	47,668,000.00	38,509,000.00
รวม		7,175	2,352,439,381.89	7,654	1,338,577,863.49	1,013,861,518.40
ชำระ ระหว่างปี	สามัญ	3,276	1,241,006,635.12	2,578	942,723,047.82	298,283,587.30
	พิเศษ	-	852,796.72	-	49,809.06	802,987.66
	ฉุกเฉิน	3,539	62,053,431.00	3,781	47,553,918.00	14,499,513.00
รวม		6,815	1,303,912,862.84	6,359	990,326,774.88	313,586,087.96
ยอดยกไป (ก.ย.)	สามัญ	6,727	3,140,082,694.79	6,875	2,152,265,802.13	987,816,892.66
	พิเศษ	46	42,932,421.82	7	6,346,364.43	36,586,057.39
	ฉุกเฉิน	1,678	34,487,433.00	1,209	10,363,864.00	24,123,569.00
รวม		8,451	3,217,502,549.61	8,091	2,168,976,030.56	1,048,526,519.05

ในระหว่างปีสมาชิกใช้บริการเงินกู้ จำนวน 5,764 ราย ณ วันสิ้นปีสมาชิกมีหนี้สินกับ สอ.นย. จำนวน 6,093 ราย และไม่มีหนี้สิน จำนวน 5,082 ราย

ด้านเงินรับฝาก

เงินรับฝาก ณ 30 ก.ย.55 1,619,731,924.88 บาท

เงินรับฝากยกมา 1 ต.ค.54 1,377,017,586.57 บาท

เงินรับฝากเพิ่มขึ้น 242,714,338.31 บาท

ในระหว่างปีได้ระดมเงินรับฝากออมทรัพย์โดยรับฝากไม่จำกัดวงเงินสูงสุด แต่ฝากได้ไม่เกิน 4 ล้านบาทต่อบัญชี อัตราดอกเบี้ยร้อยละ 3.75 ต่อปี และเปิดโครงการเงินฝากออมทรัพย์ทวิสุข 1 - 3 ทำให้ ณ วันสิ้นปีมีสมาชิกฝากเงินกับสหกรณ์ จำนวน 6,971 บัญชี เพิ่มขึ้นจากปีก่อนจำนวน 1,178 บัญชี

7. การดำเนินงานทั่วไป

7.1 การศึกษาอบรมและพัฒนาบุคลากร ในปี 2555 สอ.นย.ได้จัดส่งคณะกรรมการดำเนินการและเจ้าหน้าที่เข้ารับการศึกษาดูงานตามโครงการของสันนิบาตสหกรณ์แห่งประเทศไทย ชุมนุมสหกรณ์ออมทรัพย์แห่งประเทศไทย จำกัด สหกรณ์ออมทรัพย์จุฬาลงกรณ์มหาวิทยาลัย จำกัด และกรมส่งเสริมสหกรณ์ เดินทางไปศึกษาดูงานที่สหกรณ์ออมทรัพย์สาธารณสุขจังหวัดขอนแก่น จำกัด นอกจากนี้ สอ.นย. ได้อนุมัติให้ นางพรทิพย์ ฉงสกุล หัวหน้าฝ่ายลงทุนและพัฒนาธุรกิจ เข้ารับการศึกษาระดับปริญญาโท หลักสูตรบริหารธุรกิจบัณฑิต สำหรับนักบริหารรุ่นใหม่ (M.B.A. For Young Executive) มหาวิทยาลัยรามคำแหง เพื่อเป็นการส่งเสริมการเรียนรู้และการบริหารทรัพยากรบุคคลให้มีประสิทธิภาพ

7.2 การประชาสัมพันธ์ ในปี 2555 ได้มีการประชาสัมพันธ์ เกี่ยวกับ สอ.นย.สรุปลได้ ดังนี้

7.2.1 เผยแพร่ข่าวสารเกี่ยวกับ สอ.นย. ผ่านทางวารสารนาวิกโยธิน เป็นประจำทุกเดือน

- 7.2.2 จัดทำคู่มือสมาชิก 2555 พร้อมส่งคู่มือสมาชิกไปยังหน่วยต่าง ๆ
- 7.2.3 เผยแพร่ข่าวสารในการประชุมประจำเดือนของสวัสดิการภายใน หน่วยบัญชาการนาวิกโยธิน ทุกเดือน
- 7.2.4 ออกหน่วยบริการเคลื่อนที่เพื่อให้บริการสมาชิกที่ รพ.สมเด็จพระนางเจ้าสิริกิติ์ พร. เป็นประจำทุกเดือน ๆ ละ 1 ครั้ง
- 7.2.5 ประชาสัมพันธ์ผ่านใบเสร็จรับเงิน
- 7.2.6 ประชาสัมพันธ์ผ่านหอกระจายข่าวลานมะริน วิทยุชุมชน และเคเบิลทีวี ในพื้นที่ สัตหีบ
- 7.2.7 บริการข้อมูลผ่านเว็บไซต์ [www.thaimarinecoop.com](http://www.thaimarinecoop.com)
- 7.3 คณะกรรมการดำเนินการฯ ในปี 2555 คณะกรรมการดำเนินการฯ ได้ประชุมรวม 12 ครั้ง มีมติให้ดำเนินการในเรื่องเกี่ยวกับเงินให้กู้ยืม เงินรับฝาก และแผนการดำเนินงาน สรุปได้ดังนี้
- 7.3.1 เงินให้กู้ยืม กำหนดอัตราดอกเบี้ยเงินให้สหกรณ์อื่นกู้ยืม อัตราดอกเบี้ยร้อยละ 4.75 ต่อปี ตั้งแต่ 1 มี.ค.55
- 7.3.2 เงินรับฝาก
- 7.3.2.1 ขยายวงเงินรับฝากจาก 200,000.00 บาท ต่อเดือนต่อบัญชีเป็น 1,000,000.00 บาท ต่อเดือนต่อบัญชี ตั้งแต่ 1 พ.ย.54
- 7.3.2.2 ขยายวงเงินรับฝากจาก 1,000,000.00 บาท ต่อเดือนต่อบัญชี เป็น ไม่จำกัดวงเงินรับฝาก ทั้งนี้เงินฝากรวมทั้งสิ้นต้องไม่เกิน 4,000,000.00 บาทต่อบัญชี ตั้งแต่ 1 มี.ค.55
- 7.3.2.3 เปิดเงินรับฝากออมทรัพย์ทวีสุข 1 ระยะเวลาการฝาก 1 ปี เปิดบัญชีขั้นต่ำ 250,000.00 บาท อัตราดอกเบี้ยร้อยละ 4.00 ต่อปี ถอนก่อนครบกำหนดจะได้รับอัตราดอกเบี้ยร้อยละ 2.00 ต่อปี
- 7.3.2.4 เปิดเงินรับฝากออมทรัพย์ทวีสุข 2 ระยะเวลาการฝาก 2 ปี เปิดบัญชีขั้นต่ำ 500,000.00 บาท อัตราดอกเบี้ยร้อยละ 4.25 ต่อปี ถอนก่อนครบกำหนดจะได้รับอัตราดอกเบี้ยร้อยละ 2.25 ต่อปี
- 7.3.2.5 เงินรับฝากออมทรัพย์ทวีสุข 3 ระยะเวลาการฝาก 3 ปี เปิดบัญชีขั้นต่ำ 1,000,000.00 บาท อัตราดอกเบี้ยร้อยละ 4.50 ต่อปี ถอนก่อนครบกำหนดจะได้รับอัตราดอกเบี้ยร้อยละ 2.50 ต่อปี
- 7.3.3 การบริหารงานและการระดมทุนจากภายนอก คณะกรรมการดำเนินการฯ ได้มีมติให้กู้ยืมเงินและเปิดวงเงินกู้ยืมจากภายนอก ดังนี้
- 7.3.3.1 กู้ยืมเงินจากสหกรณ์ออมทรัพย์มหาวิทยาลัยมหิดล จำกัด จำนวน 300,000,000.00 บาท
- 7.3.3.2 กู้ยืมเงินจากสหกรณ์ออมทรัพย์โรงพยาบาลพระปกเกล้า จำกัด จำนวน 200,000,000.00 บาท
- 7.3.3.3 เปิดวงเงินกู้ยืมจากธนาคารเพื่อการเกษตรและสหกรณ์การเกษตร จำนวน 50,000,000.00 บาท
- 7.3.3.4 เปิดวงเงินกู้ยืมประเภทตัวสัญญาใช้เงินธนาคารกรุงไทย จำกัด (มหาชน) เพิ่ม จำนวน 100,000,000.00 บาท



7.3.3.5 เปิดวงเงินกู้ยืมประเภทตัวสัญญาใช้เงินธนาคารออมสิน จำนวน 100,000,000.00 บาท

7.3.3.6 เปิดวงเงินเบิกเกินบัญชีกับธนาคารกรุงไทย จำกัด (มหาชน) จำนวน 5,000,000.00 บาท

7.3.3.7 เปิดวงเงินเบิกเกินบัญชีกับธนาคารออมสิน จำนวน 5,000,000.00 บาท ทั้งนี้ เพื่อเป็นการสำรองสภาพคล่องของสหกรณ์

7.3.4 การปรับปรุง แก้ไข กำหนดเพิ่มระเบียบ และประกาศ ในปี 2555 คณะกรรมการดำเนินการฯ ได้ร่วมกันพิจารณาปรับปรุง แก้ไข กำหนดระเบียบฯ และประกาศ รวมทั้งสิ้น 25 เรื่อง

7.3.5 คณะกรรมการบริหารทั่วไป ร่วมกันประชุมพิจารณาปรับปรุงแก้ไขและกำหนดหลักเกณฑ์เกี่ยวกับสวัสดิการสมาชิก และพิจารณาจ่ายเงินสวัสดิการสงเคราะห์ผู้ประสบภัยพิบัติต่าง ๆ สวัสดิการเงินสงเคราะห์เพื่อการดำรงชีพแก่สมาชิกที่ทุพพลภาพถาวรสิ้นเชิงหรือสูญเสียอวัยวะ และสวัสดิการเพื่อสงเคราะห์กรณีสมาชิกเสียชีวิตเนื่องจากการปฏิบัติหน้าที่ในเวลาเหตุฉุกเฉินหรือสืบเนื่องจากการปฏิบัติหน้าที่ในเวลาเหตุฉุกเฉิน และพิจารณากำหนดสวัสดิการของขวัญปีใหม่สำหรับสมาชิก พ.ศ.2555 เพิ่มเติม

7.3.6 คณะกรรมการเงินกู้ ในปี 2555 คณะกรรมการเงินกู้ ได้ดำเนินงานในเรื่องต่าง ๆ สรุปได้ ดังนี้

7.3.6.1 ร่วมกันประชุมพิจารณาสรุปหลักเกณฑ์การให้เงินกู้สามัญ เงินกู้ฉุกเฉิน และสิทธิการค้ำประกันเงินกู้ ดังนี้

หลักเกณฑ์การกู้ทั่วไป

1. ผู้กู้ ถือหุ้นไม่ต่ำกว่าร้อยละ 5 ของจำนวนเงินที่ขอกู้ และมีสิทธิซื้อหุ้นเพิ่มได้ตามจำนวน ที่ขาด ผ่อนชำระเงินกู้ได้ไม่เกินอายุ 65 ปีบริบูรณ์ เว้นแต่ผู้กู้ที่ใช้ทุนเรือนหุ้นค้ำประกันไม่จำกัดอายุ

#### สิทธิการกู้เงินสามัญ

ระยะเวลาการเป็นสมาชิก	จำนวนเท่าของเงินได้รายเดือน	วงเงินกู้สูงสุด	ระยะเวลาผ่อนชำระ (งวด)	เงินคงเหลือสุทธิ (ร้อยละ)
1 เดือน – 2 ปี	55 เท่า + ทุนเรือนหุ้น	1,500,000.00 บาท	150	30
2 ปี ขึ้นไป	65 เท่า + ทุนเรือนหุ้น	2,500,000.00 บาท	180	30

#### สิทธิการกู้เงินฉุกเฉิน

ประเภทสมาชิก	ระยะเวลาการเป็นสมาชิก	จำนวนเท่า/ร้อยละ	วงเงินสูงสุด	ระยะเวลาผ่อนชำระ
สามัญ	1 เดือน – 2 ปี	1 เท่า ของเงินได้รายเดือน	50,000.00 บาท	12 งวด
	2 ปี ขึ้นไป	2 เท่า ของเงินได้รายเดือน	100,000.00 บาท	12 งวด
สมทบ	-	ร้อยละ 90 (ของทุนเรือนหุ้น/เงินฝาก)	100,000.00 บาท	12 งวด

สมาชิกที่กู้เงินเพื่อเหตุฉุกเฉินไปแล้วสามารถยื่นกู้ใหม่ได้เมื่อผ่อนชำระแล้วไม่น้อยกว่า 4 งวด

## 2. ผู้ค้ำประกัน

2.1 เป็นข้าราชการประจำการ ลูกจ้างประจำ สังกัด ทร. หรือเป็นเจ้าของที่ สอ.นย. หรือข้าราชการนอกประจำการผู้รับเบี้ยหวัด บำนาญ สังกัด ทร. หรือตามที่คณะกรรมการเงินกู้ สอ.นย. เห็นสมควร

2.2 ค้ำประกันเงินกู้ได้ไม่เกินอายุ 65 ปีบริบูรณ์

### สิทธิการค้ำประกัน

ระยะเวลาการเป็นสมาชิก	จำนวนเท่าของเงินได้รายเดือน	วงเงินค้ำประกันสูงสุด
1 เดือน – 2 ปี	55 เท่า	1,500,000.00 บาท
2 ปี ขึ้นไป	65 เท่า	2,500,000.00 บาท

### จำนวนผู้ค้ำประกัน

1. จำนวนเงินที่ขอกู้ตั้งแต่ 800,000.00 บาท ขึ้นไป ต้องมีผู้ค้ำประกันอย่างน้อย 2 คน

2. จำนวนเงินที่ขอกู้ตั้งแต่ 1,500,000.00 บาท ขึ้นไป ต้องมีผู้ค้ำประกันอย่างน้อย 3 คน

7.3.6.2 ร่วมกันประชุมพิจารณาอนุมัติเงินกู้สามัญ จำนวน 12 ครั้ง เป็นเงินกู้สามัญ จำนวน 3,167 ราย เป็นเงิน 2,266,262,381.89 บาท

### 7.3.7 คณะกรรมการวางแผนและงบประมาณ

7.3.7.1 ร่วมกันประชุมพิจารณาทบทวนและปรับปรุงการปฏิบัติงานตามแผนกลยุทธ์ประจำปี 2555

7.3.7.2 ร่วมกันประชุมพิจารณาการดำเนินงานของ สอ.นย. เปรียบเทียบกับประมาณการรายได้ – รายจ่าย ประจำปี 2555

7.3.7.3 ร่วมกันประชุมพิจารณาจัดสรรกำไรสุทธิ ประจำปี 2555

7.3.7.4 ร่วมกันประชุมพิจารณาประมาณการรายได้ – รายจ่าย ประจำปี 2556

7.3.8 คณะกรรมการการลงทุน ร่วมกันประชุมพิจารณาหาแนวทางในการนำเงินไปลงทุนตามพระราชบัญญัติสหกรณ์ พ.ศ.2542 และตามประกาศของคณะกรรมการพัฒนาการสหกรณ์แห่งชาติ พ.ศ.2552 โดยพิจารณาถึงสภาพคล่อง ความเสี่ยงของแหล่งลงทุน รวมถึงผลตอบแทนที่ได้รับ โดยพิจารณาถึงความมั่นคงเป็นหลัก และร่วมกันพิจารณาหาแหล่งเงินทุนของสหกรณ์ โดยให้ขยายวงเงินรับฝากและกู้ยืมเงินจากภายนอก ทั้งนี้ เพื่อเป็นการสำรองสภาพคล่องของสหกรณ์

7.3.9 คณะกรรมการวิจัยและพัฒนา ร่วมกันประชุมพิจารณาขยายพื้นที่ด้านหลังอาคารสำนักงาน สอ.นย. และร่วมประชุมในการศึกษาถึงความเป็นไปได้ในการนำระบบ ATM. มาใช้ในการบริการ

## 8. คณะผู้เยี่ยมชม, ศึกษาและดูงาน

8.1 ต้อนรับคณะ พล.อ.บุญ เซึ่ง รอง ผบ.ทบ./ผบ.ภท.5 ประเทศกัมพูชา พร้อมด้วยคณะ จำนวน 16 คน มาศึกษาดูงาน เมื่อ 24 พ.ย.54

8.2 ต้อนรับคณะศึกษาดูงานจาก สหกรณ์ออมทรัพย์โรงเรียนเตรียมทหาร จำกัด จำนวน 19 คน เมื่อ 15 มี.ค.55

8.3 ต้อนรับคณะศึกษาดูงานจากสำนักงานสหกรณ์จังหวัดปทุมธานี จำนวน 56 คน เมื่อ 19 ก.ย.55

## 9. การจัดการอบรมสัมมนา โดยสหกรณ์ออมทรัพย์นาวิกโยธิน จำกัด

9.1 จัดโครงการอบรมเจ้าหน้าที่สาขาย่อยและผู้ปฏิบัติงานสหกรณ์ประจำพื้นที่นอกพื้นที่ สัตหีบ เพื่อพัฒนาศักยภาพให้สามารถประชาสัมพันธ์การดำเนินกิจกรรมของ สอ.นย.ให้มีประสิทธิภาพเพิ่มมากขึ้น จำนวน 8 คน เมื่อวันที่ 21 – 23 พ.ย.54

9.2 จัดโครงการสัมมนาสมาชิก สอ.นย. ในหัวข้อเรื่อง “รวมพลังสร้างสรรค์สหกรณ์” จำนวน 300 คน เมื่อ 23 พ.ย.54

9.3 จัดโครงการ “สอ.นย. พบสมาชิกหลักสูตรนักเรียนจ่านาวิกโยธิน ประจำปี 2555” จำนวน 146 คน เมื่อ 12 ม.ค.55

9.4 จัดโครงการ “สอ.นย. พบสมาชิกหลักสูตรเพื่อเลื่อนฐานะชั้นพันจ่าเอก นย.” จำนวน 80 คน เมื่อ 24 ก.พ.55

9.5 จัดโครงการ “สอ.นย.พบสมาชิกหลักสูตรชั้นนายเรือ นย.” จำนวน 34 คน เมื่อ 4 ก.ค.55

9.6 จัดโครงการ “สอ.นย.พบสมาชิกหลักสูตรชั้นนายนาวา นย.” จำนวน 44 คน เมื่อ 16 มี.ค.55

9.7 จัดโครงการ สอ.นย. พบสมาชิกประจำปี 2555 ที่บริเวณลานม้าน้ำ อาคารที่พักส่วนกลาง ทร. พื้นที่สัดหีบ เวลา 1700 – 2000 น. ระหว่างเดือน มิถุนายน – สิงหาคม 2555 รวม 9 ครั้ง

9.8 จัดโครงการฝึกอบรมเจ้าหน้าที่ สอ.นย.ในหัวข้อเรื่อง “พัฒนาทีมงานสู่ความเป็นเลิศ” จำนวน 36 คน เมื่อ 4 มิ.ย.55

9.9 จัดโครงการฝึกอบรมเจ้าหน้าที่ สอ.นย.ในหัวข้อเรื่อง “การจัดการความรู้” จำนวน 28 คน เมื่อ 14 ก.ค.55

9.10 จัดโครงการ “ต้นกล้าสหกรณ์” ณ ห้องประชุม สอ.นย.จำนวน 35 คน เมื่อ 17 ก.ค.55

9.11 จัดโครงการสัมมนาและฝึกอบรมเชิงปฏิบัติการ เพื่อส่งเสริมอาชีพและการหารายได้พิเศษ ให้แก่สมาชิกในหลักสูตร “การทำดอกไม้ประดิษฐ์และการทำขนมไทย” ณ กรม ร.1 พล.นย.จำนวน 50 คน เมื่อ 24 – 27 ส.ค.55

#### 10. การจัดกิจกรรมส่งเสริมการออม

10.1 จัดโครงการส่งเสริมการออมเนื่องในวันออมแห่งชาติ เมื่อ 31 ต.ค.54 โดยมอบหมอนเป็นของที่ระลึกให้แก่ผู้ที่ฝากเงินกับ สอ.นย.

10.2 จัดโครงการส่งเสริมการออมเนื่องในวันเด็กแห่งชาติ เมื่อ 14 ม.ค.55 โดยสมาชิกมาฝากเงินและนำบุตรมาด้วย จะได้รับของที่ระลึกเป็นกระปุกออมสินตุ๊กตาทหาร

10.3 จัดโครงการส่งเสริมการออมเนื่องในวันสหกรณ์แห่งชาติ เมื่อ 27 ก.พ.55 โดยมอบร่มเป็นของที่ระลึก ให้กับสมาชิกที่เปิดบัญชีใหม่

11. การจัดกิจกรรมอนุรักษ์ธรรมชาติและสิ่งแวดล้อม สอ.นย.จัดกิจกรรม “ปลูกป่าชายเลนเฉลิมพระเกียรติ 12 สิงหาคมราชินี” บริเวณพื้นที่อนุรักษ์ป่าชายเลน พัน.สว.พล.นย. มีคณะกรรมการดำเนินการเจ้าหน้าที่ และสมาชิก เข้าร่วมกิจกรรมจำนวน 50 คน เมื่อ 15 ส.ค.55

12. การใช้ทุนขยายกิจการ รวมเป็นเงินทั้งสิ้น 141,485.00 บาท

12.1 จัดซื้อครุภัณฑ์สำนักงาน เป็นเงิน 105,200.00 บาท

12.2 ปรับปรุงสำนักงาน เป็นเงิน 36,285.00 บาท

13. การใช้ทุนสาธารณประโยชน์ เป็นเงินทั้งสิ้น 1,341,808.50 บาท ดังนี้

13.1 สนับสนุนการศึกษา เป็นเงิน 78,536.00 บาท

13.2 สหกรณ์ฯ ได้สนับสนุนการกุศลและอื่น ๆ เป็นเงิน 1,263,272.50 บาท

14. การใช้ทุนสวัสดิการเพื่อสงเคราะห์กรณีสมาชิกเสียชีวิต เป็นเงิน 1,674,000.00 บาท

15. การใช้ทุนสวัสดิการเพื่อส่งเสริมการศึกษาบุตรสมาชิก จำนวน 325 ทุน เป็นเงิน 742,208.00 บาท

16. การใช้ทุนสงเคราะห์ผู้ประสบภัยพิบัติ จำนวน 25 ราย เป็นเงิน 129,100.00 บาท
17. การใช้ทุนสวัสดิการเพื่อบำเหน็จสมาชิก จำนวน 91 ราย เป็นเงิน 143,500.00 บาท
18. การใช้ทุนสวัสดิการค่ารักษาพยาบาลสมาชิก จำนวน 147 ราย เป็นเงิน 184,800.00 บาท
19. การใช้ทุนสวัสดิการเพื่อรับขวัญทายาทใหม่ของสมาชิก จำนวน 154 ราย เป็นเงิน 235,500.00 บาท
20. การใช้ทุนสวัสดิการกรณีบุคคลในครอบครัวสมาชิกเสียชีวิต จำนวน 202 ราย เป็นเงิน 410,000.00 บาท
21. การใช้ทุนสวัสดิการสำหรับสมาชิกสมทบเสียชีวิต จำนวน 3 ราย เป็นเงิน 6,000.00 บาท
22. การใช้ทุนสวัสดิการเงินสงเคราะห์เพื่อการดำรงชีพแก่สมาชิกที่ทุพพลภาพถาวรสิ้นเชิงและสูญเสียอวัยวะ จำนวน 1 ราย เป็นเงิน 30,000.00 บาท

การปฏิบัติตามแผนกลยุทธ์ ประจำปี 2555

ตามแผนกลยุทธ์ ฉบับที่ 3 (ประจำปี 2555 – 2557) สหกรณ์ได้นำแผนกลยุทธ์ประจำปี 2555 จำนวน 21 แผนงาน 37 โครงการ แต่ละโครงการมีกิจกรรมย่อย ๆ อีกหลายกิจกรรม ไปปฏิบัติอย่างเป็นรูปธรรม เพื่อให้เกิดประสิทธิภาพและประโยชน์สูงสุดกับสมาชิก รายละเอียดตามเอกสารรายงานกิจการประจำปี 2555 ปีที่ 18 หน้า 49 – 50

ที่ประชุมฯ มีมติรับทราบ

ระเบียบวาระที่ 3.2 เรื่องรับทราบการรายงานของคณะผู้ตรวจสอบกิจการสหกรณ์ ประธานผู้ตรวจสอบกิจการ (นางดุสิตา) รายงานต่อที่ประชุมว่า ตามที่ที่ประชุมใหญ่สามัญประจำปี 2554 เมื่อวันที่ 23 พฤศจิกายน 2554 ได้เลือกตั้งให้ข้าพเจ้าและคณะเป็นผู้ตรวจสอบกิจการสหกรณ์ออมทรัพย์ นาวิกโยธิน จำกัด สำหรับปีทางบัญชีสิ้นสุด วันที่ 30 กันยายน 2555 ซึ่งข้าพเจ้าและคณะได้ทำการตรวจสอบและรายงานผลการตรวจสอบต่อคณะกรรมการดำเนินการเป็นประจำทุกเดือนที่เข้าตรวจสอบ และขอเสนอผลการตรวจสอบกิจการประจำปี โดยสรุปดังนี้

1. วัตถุประสงค์ของการตรวจสอบ

1.1 เพื่อตรวจสอบการบริหารงานของคณะกรรมการดำเนินการ

1.2 เพื่อตรวจสอบความถูกต้องสมบูรณ์ของการจัดทำบัญชี และการควบคุมการเงิน

เอกสารการประกอบรายการบัญชีให้ถูกต้องตรงตามหลักการบัญชีทั่วไปและตามระเบียบ ประกาศของสหกรณ์ออมทรัพย์นาวิกโยธิน จำกัด

1.3 เพื่อตรวจสอบ และประเมินประสิทธิภาพ ระบบการควบคุมภายใน เพื่อให้ข้อสังเกต และข้อเสนอแนะ ในการปรับปรุงเพื่อเพิ่มประสิทธิภาพและประสิทธิผลในการปฏิบัติงานของสหกรณ์

2. ขอบเขตการตรวจสอบ

2.1 ตรวจสอบเอกสาร หลักฐาน บัญชี ทะเบียนการเงินตลอดจนทรัพย์สินและหนี้สิน เพื่อทราบฐานะ และข้อเท็จจริงที่เป็นอยู่จริงของสหกรณ์

2.2 ตรวจสอบการปฏิบัติตามข้อกำหนด ข้อบังคับ ระเบียบ มติ และคำสั่งของสหกรณ์

2.3 ตรวจสอบการปฏิบัติงานตามแผนงานและการใช้จ่ายเงินตามงบประมาณที่กำหนดไว้

ของสหกรณ์

2.4 ติดตามผลการดำเนินงานของคณะกรรมการฯ เพื่อปรับปรุงแผนงานข้อบังคับ และ

ระเบียบต่าง ๆ

### 3. ผลการตรวจสอบ

#### 3.1 ผลการดำเนินงาน

3.1.1 สหกรณ์มีสมาชิกเมื่อต้นปี จำนวน 10,784 คน ระหว่างปี เพิ่มขึ้น จำนวน 754 คน ลดลงจำนวน 363 คน สมาชิกคงเหลือวันสิ้นปี จำนวน 11,175 คน

3.1.2 ณ วันต้นปี มีทุนดำเนินงานจำนวน 2,411,402,481.14 บาท เพิ่มขึ้นระหว่างปี จำนวน 1,078,157,397.69 บาท ณ สิ้นปี มีทุนดำเนินงานจำนวน 3,489,559,878.83 บาท เพิ่มขึ้นจากปีก่อนร้อยละ 44.71

3.1.3 การดำเนินงานในรอบปีมีรายได้ทั้งสิ้น จำนวน 193,965,662.53 บาท มีค่าใช้จ่าย จำนวน 74,636,360.53 บาท มีกำไรสุทธิประจำปี จำนวน 119,329,302.00 บาท เพิ่มขึ้นจากปีก่อน จำนวน 17,906,570.79 บาท คิดเป็นร้อยละ 17.66

3.2 การบริหารงานทั่วไป เป็นไปตามนโยบาย แผนงาน ระเบียบ ข้อบังคับของสหกรณ์ สามารถบริหารงานให้เกิดผลดีแก่สหกรณ์และสมาชิก สหกรณ์มีระบบควบคุมภายในที่รัดกุมเพียงพอ

3.2.1 ด้านการเงิน ณ วันสิ้นปี สหกรณ์ฯ มีเงินสดและเงินฝากธนาคารคงเหลือ จำนวน 88,789,343.92 บาท และเงินฝากสหกรณ์อื่น ๆ จำนวน 100,680,805.76 บาท มีการรับ - จ่ายเงิน และการเก็บรักษาเงินสดเป็นไปตามระเบียบที่กำหนด รายจ่ายของสหกรณ์ ได้จ่ายไปเพื่อกิจการของสหกรณ์ฯ ควรแก่เหตุผลและเป็นไปตามระเบียบ ข้อบังคับ และมติที่ประชุมคณะกรรมการดำเนินการฯ

3.2.2 ด้านการบัญชี สหกรณ์ใช้ระบบบัญชีเป็นไปตามแบบที่ราชการกำหนด ซึ่งเหมาะสม และเพียงพอกับปริมาณของธุรกิจ การบันทึกบัญชีของสหกรณ์มีหลักฐานครบถ้วน และเป็นปัจจุบัน และเอกสารประกอบรายการบัญชีเพียงพอที่จะใช้เป็นหลักฐานทางบัญชีได้ สหกรณ์ใช้คอมพิวเตอร์ ในการดำเนินงานอย่างเป็นระบบ ทำให้รายการบัญชี ทะเบียนงบการเงิน และรายงานทางการเงิน ถูกต้อง สมบูรณ์ รวดเร็ว และสามารถนำข้อมูลไปใช้บริหารงานได้อย่างมีประสิทธิภาพ

3.2.3 ด้านการบริหารงาน เป็นไปตามนโยบาย แผนงาน ระเบียบ ข้อบังคับของ สหกรณ์ สามารถบริหารงานให้เกิดผลดีแก่สหกรณ์และสมาชิก สหกรณ์มีระบบควบคุมภายในที่รัดกุมเพียงพอ การจัดโครงสร้างองค์กรและแบ่งแยกหน้าที่เป็นไปโดยเหมาะสม มีการกำหนดข้อบังคับและระเบียบต่าง ๆ ขึ้น ถือใช้เหมาะสมกับปริมาณธุรกิจของสหกรณ์ มีการส่งเสริมและพัฒนาความรู้ความสามารถของเจ้าหน้าที่ โดยจัดให้มีการอบรมต่าง ๆ และให้ทุนการศึกษาในระดับปริญญาโท เพื่อนำความรู้มาเพิ่มศักยภาพในการทำงาน

3.2.4 ด้านสินเชื่อ สหกรณ์มีความถูกต้องและครบถ้วนของเอกสารสัญญาการค้ำประกัน การชำระหนี้ และอนุมัติการจ่ายเงินกู้เป็นไปตามระเบียบและมติที่ประชุมคณะกรรมการเงินกู้สหกรณ์มีเงิน ให้กู้แก่สมาชิกคงเหลือ ณ สิ้นปี ดังนี้

- เงินกู้เพื่อเหตุฉุกเฉิน จำนวน 34,487,433.00 บาท
- เงินกู้สามัญ จำนวน 3,134,782,694.79 บาท
- เงินให้กู้แก่สหกรณ์อื่น จำนวน 5,300,000.00 บาท
- เงินกู้พิเศษเพื่อการเคหะฯ จำนวน 42,932,421.82 บาท

3.2.5 ด้านการลงทุน มีการลงทุนระยะยาวในพันธบัตรรัฐบาล ซื้อหุ้น กองทุนต่าง ๆ และอื่น ๆ จำนวน 72,476,301.79 บาท

### 3.2.6 ด้านหนี้สิน

- เงินรับฝาก การปฏิบัติในการรับฝาก - ถอนเงิน รัศกุม ปลอดภัย การคำนวณ ดอกเบี้ยเงินฝากถูกต้อง ครบถ้วน ณ สิ้นปี สหกรณ์มีเงินรับฝากออมทรัพย์และออมทรัพย์พิเศษ รวมเงินรับฝาก จำนวน 1,619,731,924.88 บาท

- เงินเบิกเกินบัญชีและเงินกู้ยืมระยะสั้น จำนวน 244,000,000.00 บาท

- เงินกู้ยืมระยะยาวที่ถึงกำหนดชำระภายใน 1 ปี จำนวน 168,000,000.00 บาท และเงินกู้ยืมระยะยาวเกิน 1 ปี จำนวน 281,600,000.00 บาท

- หนี้สินหมุนเวียนอื่น จำนวน 1,713,850.49 บาท

- หนี้สินไม่หมุนเวียนอื่น จำนวน 3,675,780.67 บาท

### 3.2.7 ด้านทุน

- ทุนเรือนหุ้น ณ ต้นปีมีจำนวนเงิน 812,810,870.00 บาท เพิ่มขึ้นระหว่างปี จำนวน 98,287,860.00 บาท คงเหลือ ณ วันสิ้นปี จำนวน 911,098,730.00 บาท

- ทุนสำรองและทุนสะสมต่าง ๆ คงเหลือ ณ วันสิ้นปี รวมจำนวน 140,280,396.12 บาท

ในรอบปี 2555 นี้ คณะผู้ตรวจสอบกิจการได้รับความร่วมมือประสานงานอย่างดียิ่งจาก คณะกรรมการดำเนินงาน ผู้จัดการ พร้อมทั้งเจ้าหน้าที่สหกรณ์ทุกคน ให้ความร่วมมือในการให้ข้อมูล และได้ปฏิบัติตามข้อเสนอแนะของคณะผู้ตรวจสอบ ทำให้การปฏิบัติงานตรวจสอบกิจการเป็นไปด้วยดี

ที่ประชุมฯ มีมติรับทราบ

ระเบียบวาระที่ 4 เรื่องเสนอเพื่อพิจารณา

ระเบียบวาระที่ 4.1 เรื่องพิจารณาอนุมัติงบการเงิน ประจำปี 2555

ผู้สอบบัญชี (นางผ่องใสฯ) รายงานต่อที่ประชุมว่าได้ตรวจสอบงบดุล ณ วันที่ 30 กันยายน 2555 และ 2554 งบกำไรขาดทุน และงบกระแสเงินสดสำหรับปีสิ้นสุดวันเดียวกันของแต่ละปีของสหกรณ์ออมทรัพย์นาวิกโยธิน จำกัด ได้ปฏิบัติตามตรวจสอบตามมาตรฐานการสอบบัญชีที่รับรองทั่วไปและตามระเบียบที่นายทะเบียน สหกรณ์กำหนด ซึ่งกำหนดให้ต้องวางแผนและปฏิบัติงานเพื่อให้ได้ความเชื่อมั่นอย่างมีเหตุผลว่า งบการเงิน แสดงข้อมูลที่ขัดต่อข้อเท็จจริงอันเป็นสาระสำคัญหรือไม่ การตรวจสอบรวมถึงการใช้วิธีการทดสอบหลักฐาน ประกอบรายการทั้งที่เป็นจำนวนเงิน และการเปิดเผยข้อมูลในงบการเงิน การประเมินความเหมาะสมของ หลักการบัญชีที่สหกรณ์ฯ ใช้ และประมาณการเกี่ยวกับรายการทางการเงิน ที่เป็นสาระสำคัญ ซึ่งคณะกรรมการดำเนินการของสหกรณ์ฯ เป็นผู้จัดทำขึ้น ตลอดจนการประเมินถึงความเหมาะสมของการแสดงรายการที่นำเสนอในงบการเงินโดยรวม

งบดุล ณ วันที่ 30 กันยายน 2555

### สินทรัพย์

#### สินทรัพย์หมุนเวียน

เงินสดและเงินฝากธนาคาร	88,789,343.92	บาท
เงินฝากสหกรณ์อื่น	100,680,805.76	บาท
เงินลงทุนระยะสั้น	0.00	บาท

เงินให้กู้ยืมระยะสั้น	467,639,159.81	บาท
ลูกหนี้อื่น	184,500.00	บาท
ดอกเบี้ยเงินให้กู้ค้างรับ	334,595.68	บาท
สินทรัพย์หมุนเวียนอื่น	3,069,657.11	บาท
<b>รวมสินทรัพย์หมุนเวียน</b>	<b>660,698,062.28</b>	<b>บาท</b>

#### สินทรัพย์ไม่หมุนเวียน

เงินลงทุนระยะยาว	72,476,301.79	บาท
เงินให้กู้ยืมระยะยาว	2,749,863,389.80	บาท
เครื่องใช้สำนักงาน - สุทธิ	1,287,541.34	บาท
สินทรัพย์ไม่มีตัวตน	5,234,583.62	บาท
<b>รวมสินทรัพย์ไม่หมุนเวียน</b>	<b>2,828,861,816.55</b>	<b>บาท</b>

#### รวมสินทรัพย์

**3,489,559,878.83** บาท

#### หนี้สิน

##### หนี้สินหมุนเวียน

เงินเบิกเกินบัญชีและเงินกู้ยืมระยะสั้น	244,000,000.00	บาท
เงินกู้ยืมระยะยาวที่ครบกำหนดชำระภายใน 1 ปี	168,000,000.00	บาท
เงินรับฝาก	1,619,731,924.88	บาท
หนี้สินหมุนเวียนอื่น	1,713,850.49	บาท
<b>รวมหนี้สินหมุนเวียน</b>	<b>2,033,445,775.37</b>	<b>บาท</b>

##### หนี้สินไม่หมุนเวียน

เงินกู้ยืมระยะยาว	281,600,000.00	บาท
หนี้สินไม่หมุนเวียนอื่น	3,675,780.67	บาท
<b>รวมหนี้สินไม่หมุนเวียน</b>	<b>285,275,780.67</b>	<b>บาท</b>

#### รวมหนี้สิน

**2,318,721,556.04** บาท

#### ทุนของสหกรณ์

ทุนเรือนหุ้น (มูลค่าหุ้นละ 10 บาท)		
หุ้นที่ชำระเต็มมูลค่าแล้ว	911,098,730.00	บาท

ทุนสำรอง	120,441,213.72	บาท
ทุนสะสมตามข้อบังคับ ระเบียบและอื่น ๆ	19,839,182.40	บาท
กำไร (ขาดทุน) จากเงินลงทุนที่ยังไม่เกิดขึ้น	129,894.67	บาท
กำไรสุทธิประจำปี	119,329,302.00	บาท
<b>รวมทุนของสหกรณ์</b>	<b>1,170,838,322.79</b>	<b>บาท</b>
<b>รวมหนี้สินและทุนของสหกรณ์</b>	<b>3,489,559,878.83</b>	<b>บาท</b>

งบกำไรขาดทุนสำหรับปีสิ้นสุดวันที่ 30 กันยายน 2555

รายได้ดอกเบี้ยและผลตอบแทนจากการลงทุน

เงินให้กู้ยืมและเงินฝาก	188,522,392.99	บาท
เงินลงทุน	4,183,081.31	บาท
<b>รวมรายได้ดอกเบี้ยและผลตอบแทนจากการลงทุน</b>	<b>192,705,474.30</b>	<b>บาท</b>

ค่าใช้จ่ายดอกเบี้ย

เงินรับฝาก	54,444,860.12	บาท
เงินกู้ยืมระยะสั้น	2,571,867.21	บาท
เงินกู้ยืมระยะยาว	5,686,392.83	บาท
เงินประกันเจ้าหน้าที่	20,750.25	บาท
<b>รวมค่าใช้จ่ายดอกเบี้ย</b>	<b>62,723,870.41</b>	<b>บาท</b>

รายได้ดอกเบี้ยและผลตอบแทนจากการลงทุนสุทธิ

<b>บวก</b> รายได้ที่มีโชดดอกเบี้ย		
ค่าธรรมเนียมแรกเข้า	37,700.00	บาท
รายได้อื่น	1,222,488.23	บาท
<b>รวมรายได้ที่มีโชดดอกเบี้ย</b>	<b>1,260,188.23</b>	<b>บาท</b>

**หัก** ค่าใช้จ่ายในการดำเนินงาน

<b>กำไรสุทธิ</b>	<b>119,329,302.00</b>	<b>บาท</b>
------------------	-----------------------	------------

ที่ประชุมฯ มีมติอนุมัติงบการเงินประจำปี 2555 ตามที่ผู้สอบบัญชีรายงาน โดยคะแนนเสียงเป็นเอกฉันท์

ระเบียบวาระที่ 4.2 เรื่องพิจารณาจัดสรรกำไรสุทธิ ประจำปี 2555

ประธานกรรมการวางแผนและงบประมาณ (น.อ.ทศพลฯ) เสนอต่อที่ประชุมว่า ในปี 2555 สอ.นย.มีกำไรสุทธิ หลังจากหักค่าใช้จ่ายในการดำเนินงานแล้ว เป็นจำนวนเงิน 119,329,302.00 บาท คณะกรรมการดำเนินการ เห็นควรเสนอการจัดสรรกำไรสุทธิต่อที่ประชุม เพื่อพิจารณาอนุมัติดังนี้



รายการจัดสรร	ข้อเสนอแนะการจัดสรร กำไรสุทธิ		ร้อยละของ กำไรสุทธิ
	ร้อยละ	จำนวนเงิน(บาท)	
1. เป็นทุนสำรอง ไม่น้อยกว่าร้อยละ 10 ของกำไรสุทธิ		25,500,000.00	21.37
2. เป็นค่าบำรุงสันนิบาตสหกรณ์แห่งประเทศไทย ไม่เกินร้อยละ 5 ของกำไรสุทธิ แต่ไม่เกิน 10,000.00 บาท		10,000.00	0.01
3. เป็นเงินปันผลตามหุ้น ไม่เกินร้อยละ 10 ต่อปี ของมูลค่าหุ้นที่ชำระแล้ว	7.00	59,188,705.43	49.60
4. เป็นเงินเฉลี่ยคืนตามส่วนให้แก่สมาชิก	11.00	20,036,798.48	16.79
5. เป็นเงินโบนัสแก่กรรมการและเจ้าหน้าที่ ไม่เกินร้อยละ 10 ของกำไรสุทธิ		3,562,000.00	2.99
6. เป็นทุนรักษาระดับอัตราเงินปันผล ไม่เกินร้อยละ 2 ของมูลค่าหุ้น ณ วันสิ้นปี		31,798.09	0.03
7. เป็นทุนสาธารณประโยชน์ ไม่เกินร้อยละ 10 ของกำไรสุทธิ		1,700,000.00	1.42
8. เป็นทุนขยายกิจการ		150,000.00	0.13
9. เป็นทุนเพื่อการศึกษาอบรมของสหกรณ์		1,200,000.00	1.01
10. เป็นทุนสวัสดิการแก่สมาชิกและครอบครัว ไม่เกินร้อยละ 10 ของกำไรสุทธิ			
10.1 เป็นทุนสวัสดิการเพื่อสงเคราะห์กรณีสมาชิกเสียชีวิต		3,500,000.00	2.93
10.2 เป็นทุนสวัสดิการเพื่อส่งเสริมการศึกษาบุตรสมาชิก		750,000.00	0.63
10.3 เป็นทุนสงเคราะห์สมาชิกผู้ประสบภัยพิบัติต่าง ๆ		750,000.00	0.63
10.4 เป็นทุนสวัสดิการเพื่อบำเหน็จสมาชิก		170,000.00	0.14
10.5 เป็นทุนสวัสดิการเงินช่วยเหลือค่ารักษาพยาบาลแก่ สมาชิก		750,000.00	0.63
10.6 เป็นทุนสวัสดิการเพื่อรับขวัญทายาทใหม่ของสมาชิก		750,000.00	0.63
10.7 เป็นทุนสวัสดิการกรณีบุคคลในครอบครัวของสมาชิก เสียชีวิต		800,000.00	0.67
10.8 เป็นทุนสวัสดิการสำหรับสมาชิกสมทบเสียชีวิต		100,000.00	0.08
10.9 เป็นทุนสวัสดิการส่งเสริมการศึกษาเจ้าหน้าที่		100,000.00	0.08
10.10 เป็นทุนสวัสดิการเงินสงเคราะห์เพื่อการดำรงชีพฯ		280,000.00	0.23
รวม		119,329,302.00	100.00

ที่ประชุมฯ มีมติอนุมัติการจัดสรรกำไรสุทธิ ประจำปี 2555 โดยคะแนนเสียงเป็นเอกฉันท์

ระเบียบวาระที่ 4.3 เรื่องพิจารณาอนุมัติแผนงานและประมาณการรายได้ – รายจ่าย ประจำปี 2556  
ประธานกรรมการวางแผนและงบประมาณ (น.อ.ทศพลฯ) รายงานต่อที่ประชุมว่า คณะกรรมการดำเนินการฯ  
ได้ประชุมพิจารณากำหนดแผนงานและประมาณการรายได้ – รายจ่าย ประจำปี 2556 เสร็จเรียบร้อยแล้ว และ  
ขอเสนอต่อที่ประชุมเพื่อพิจารณาอนุมัติ รายละเอียดตามเอกสารรายงานกิจการ ประจำปี 2555 หน้า 79 – 86  
โดยสรุป ดังนี้

#### แผนงานประจำปี 2556

1. รับสมาชิกเพิ่ม	จำนวน	300 คน
2. จ่ายเงินกู้ให้สมาชิก	จำนวน	800,000,000.00 บาท
3. รับฝากเงินจากสมาชิกและสหกรณ์อื่น	จำนวน	500,000,000.00 บาท
4. ฝากเงินกับสหกรณ์อื่น	จำนวน	500,000.00 บาท
5. ฝากเงินและลงทุนภายนอก	จำนวน	50,000,000.00 บาท
6. สนับสนุนทุนสาธารณประโยชน์ (กรม ร.1 พล.นย.)	จำนวน	190,971.00 บาท

#### ประมาณการรายได้ ค่าใช้จ่าย และกำไรสุทธิ ประจำปี 2556

##### รายได้

1. ดอกเบี้ยรับจากเงินให้กู้	257,000,000.00 บาท
2. ดอกเบี้ยรับจากเงินฝาก	3,431,000.00 บาท
3. รายได้จากการลงทุน	3,688,000.00 บาท
4. ค่าธรรมเนียมแรกเข้า	15,000.00 บาท
5. รายได้อื่น ๆ	<u>650,000.00</u> บาท
รวมรายได้ทั้งสิ้น	<u>264,784,000.00</u> บาท

##### ค่าใช้จ่าย

1. ดอกเบี้ยจ่าย	97,883,000.00 บาท
2. เงินเดือนและสวัสดิการเจ้าหน้าที่	6,601,000.00 บาท
3. ค่าตอบแทน	3,363,300.00 บาท
4. ค่าใช้สอย	4,985,800.00 บาท
5. ค่าวัสดุ	550,000.00 บาท
6. ค่าสาธารณูปโภค	522,000.00 บาท
7. บำเหน็จเจ้าหน้าที่	1,021,390.00 บาท
8. ค่าเสื่อมราคา	973,000.00 บาท
9. ตัดจ่ายสิทธิการใช้ประโยชน์ในอาคาร	357,351.13 บาท
10. ตัดจ่ายสิทธิการใช้ประโยชน์ในถนนและโรงจอดรถ	71,730.23 บาท
11. ตัดจ่ายสิทธิประโยชน์ในงานระบบไฟฟ้าภายนอก	56,902.81 บาท
12. ตัดจ่ายสิทธิการใช้ประโยชน์ในงานสุขาภิบาล	20,449.84 บาท
13. ตัดจ่ายสิทธิการใช้ประโยชน์ในงานรั้ว	125,800.00 บาท
14. ตัดจ่ายสิทธิการใช้ประโยชน์ในโรงจอดรถ	84,000.00 บาท

15. ตัดจ่ายสิทธิการใช้ประโยชน์ในที่พักทหาร	36,894.18 บาท
16. ตัดจ่ายสิทธิการใช้ประโยชน์ในซอฟต์แวร์	50,000.00 บาท
17. ตัดจ่ายซอฟต์แวร์	149,800.00 บาท
รวมค่าใช้จ่ายทั้งสิ้น	<u>116,852,418.19</u> บาท
กำไรสุทธิ	<u>147,931,581.81</u> บาท

ที่ประชุมฯ มีมติอนุมัติประมาณการรายได้ – รายจ่าย ประจำปี 2556 โดยทุกหมวดรายจ่ายสามารถถัวจ่ายกันได้ถ้าหมวดใดหมวดหนึ่งไม่พอจ่าย ยกเว้น หมวดค่าครุภัณฑ์ หมวดที่ดินและสิ่งก่อสร้าง โดยคะแนนเสียงเป็นเอกฉันท์

ระเบียบวาระที่ 4.4 เรื่องพิจารณาโอนเงินปันผลและเงินเฉลี่ยคืนค้างจ่ายเข้าทุนสำรองของ สอ.นย.

เลขานุการฯ (น.อ.สาโรชา) เสนอต่อที่ประชุมว่า เนื่องจากสมาชิก สอ.นย. ไม่มารับเงินปันผลและเงินเฉลี่ยคืนทำให้ สอ.นย. ต้องตั้งเป็นบัญชีค้างจ่ายเป็นระยะเวลา 6 ปี ดังนี้

สำหรับปีบัญชีสิ้นสุด 30 ก.ย.49 มีบัญชีเงินปันผลและเงินเฉลี่ยคืนค้างจ่าย จำนวน 38 ราย เป็นเงิน 8,163.88 บาท

ตามหนังสือกระทรวงเกษตรและสหกรณ์ ที่ กษ 0406/ว.25758 ลง 25 ส.ค.40 เรื่องคำแนะนำวิธีปฏิบัติกรณีเงินปันผลและเงินเฉลี่ยคืนค้างจ่ายเป็นระยะเวลานาน ข้อ 3 ความว่า เงินปันผลและเงินเฉลี่ยคืนค้างจ่ายเป็นระยะเวลานาน ส่วนที่มีรายละเอียดว่าเป็นของสมาชิกผู้ใด แต่สมาชิกไม่มาติดต่อขอรับทำให้สหกรณ์ต้องตั้งบัญชีค้างจ่ายไว้เป็นเวลานาน 5 ปี หากสหกรณ์ไม่ประสงค์จะตั้งบัญชีค้างจ่ายไว้ให้สหกรณ์แจ้งแก่สมาชิกทราบในวันประชุมใหญ่ฯ พร้อมปิดประกาศให้เป็นที่ทราบทั่วกัน ณ ที่ทำการสหกรณ์ โดยระบุให้ชัดเจนในประกาศด้วยว่าหากพ้นระยะเวลาที่สหกรณ์กำหนดให้สมาชิกมารับเงินปันผลและเงินเฉลี่ยคืนแล้ว สหกรณ์จะโอนเงินดังกล่าวเข้าเป็นเงินสำรองต่อไป การโอนเงินปิดบัญชีเงินปันผลและเงินเฉลี่ยคืนค้างจ่ายจำนวนดังกล่าวในบัญชีเงินสำรอง ต้องเปิดเผยข้อมูลไว้ในหมายเหตุประกอบงบการเงินด้วย

คณะกรรมการดำเนินการ สอ.นย. ได้ร่วมกันพิจารณาแล้ว เพื่อเป็นการปฏิบัติตามคำแนะนำดังกล่าว และไม่ให้ สอ.นย. มีปัญหาต้องตั้งบัญชีค้างจ่ายเงินเป็นเวลานาน จึงขอแจ้งให้สมาชิกทราบ โดยจะได้ปิดประกาศไว้ ณ สำนักงาน สอ.นย. สมาชิกที่มีความประสงค์ขอรับเงินปันผลและเงินเฉลี่ยคืน ค้างจ่ายให้มารับภายใน 28 ก.พ.56 หากพ้นกำหนดแล้ว จะโอนเงินปันผลและเงินเฉลี่ยคืนค้างจ่าย เข้าเป็นทุนสำรองของ สอ.นย. ต่อไป

ที่ประชุมฯ มีมติอนุมัติโอนเงินปันผลและเงินเฉลี่ยคืนค้างจ่ายเข้าทุนสำรอง โดยคะแนนเสียงเป็นเอกฉันท์

ระเบียบวาระที่ 4.5 เรื่องพิจารณากำหนดวงเงินกู้ยืมหรือค้ำประกัน ประจำปี 2556

เลขานุการกรรมการเงินกู้ (ร.อ.ธีระพลฯ) เสนอต่อที่ประชุมว่า การประชุมใหญ่สามัญ ประจำปี 2554 ของ สอ.นย. เมื่อ 23 พ.ย.54 ที่ประชุมฯ กำหนดวงเงินกู้ยืมหรือค้ำประกันประจำปีบัญชีสิ้นสุด 30 ก.ย.55 จำนวน 900,000,000.00 บาท ในรอบปีที่ผ่านมา สอ.นย. ได้ระดมทุนดำเนินงานเพิ่มเติมจากการรับฝากเงินและการกู้ยืมเงินจากสถาบันการเงินต่าง ๆ ซึ่ง ณ วันที่ 30 ก.ย.55 มียอดคงเหลือดังนี้

#### เงินรับฝาก

เงินรับฝากออมทรัพย์	1,225,766,810.56 บาท
เงินรับฝากออมทรัพย์พิเศษ	<u>393,965,114.32</u> บาท
รวมเงินรับฝากทั้งสิ้น	<u>1,619,731,924.88</u> บาท

### เงินกู้ยืม

เงินกู้ยืมระยะสั้น (ระยะเวลาไม่เกิน 90 วัน)	244,000,000.00	บาท
เงินกู้ยืมระยะยาว (ระยะเวลา 3 ปี)	<u>449,600,000.00</u>	บาท
รวมเงินกู้ยืมทั้งสิ้น	<u>693,600,000.00</u>	บาท

ตามพระราชบัญญัติสหกรณ์ พ.ศ.2542 มาตรา 47 การกู้ยืมเงินหรือการค้ำประกันของสหกรณ์ จะต้องจำกัดอยู่ภายในวงเงินที่นายทะเบียนสหกรณ์เห็นชอบ ซึ่งตามประกาศนายทะเบียนสหกรณ์ เรื่อง หลักเกณฑ์การพิจารณาให้ความเห็นชอบวงเงินการกู้ยืมเงินหรือการค้ำประกันของสหกรณ์ ลง 11 มี.ค.48 ได้กำหนดหลักเกณฑ์การพิจารณาทั่วไปในส่วนที่เกี่ยวข้องว่า “พิจารณาจากทุนเรือนหุ้นที่ชำระเต็มมูลค่าแล้ว รวมกับทุนสำรองของสหกรณ์ ตามบททดลอง ณ วันสิ้นเดือนสุดท้ายก่อนวันประชุมใหญ่” ซึ่ง ณ วันที่ 30 ก.ย.55 สอ.นย.มีทุนเรือนหุ้นและทุนสำรอง ดังนี้

ทุนเรือนหุ้น	เป็นเงิน	911,098,730.00	บาท
ทุนสำรอง	เป็นเงิน	<u>120,441,213.72</u>	บาท
รวมเป็นเงิน		<u>1,031,539,943.72</u>	บาท

ทุนเรือนหุ้นรวมกับทุนสำรองเกิน 600,000,000.00 บาท สามารถถือใช้วงเงินการกู้ยืมเงินหรือค้ำประกันของสหกรณ์ได้เป็นจำนวน 1 เท่าของทุนเรือนหุ้นรวมกับทุนสำรองของสหกรณ์ ซึ่ง สอ.นย.สามารถถือใช้วงเงินการกู้ยืมเงินหรือค้ำประกันของสหกรณ์ได้ จำนวน 1,031,000,000.00 บาท ดังนั้น ในปี 2556 คณะกรรมการดำเนินการฯ คาดการณ์ว่าอาจจำเป็นต้องกู้ยืมเงินจากสถาบันการเงินภายนอกเพิ่มขึ้นเพื่อรองรับการดำเนินธุรกิจ และรักษาสภาพคล่องของ สอ.นย.จึงเสนอขอให้พิจารณากำหนดวงเงินกู้ยืมหรือค้ำประกันประจำปี 2556 จำนวน 1,031,000,000.00 บาท (หนึ่งพันสามสิบล้านบาทถ้วน)

ที่ประชุมฯ มีมติอนุมัติวงเงินกู้ยืมหรือค้ำประกันในปีบัญชีสิ้นสุด ณ 30 ก.ย.56 ในวงเงิน 1,031,000,000.00 บาท (หนึ่งพันสามสิบล้านบาทถ้วน) โดยคะแนนเสียงเป็นเอกฉันท์

ระเบียบวาระที่ 4.6 เรื่องพิจารณาคัดเลือกผู้ตรวจสอบกิจการ ประจำปี 2556

เลขานุการฯ (น.อ.สาโรชา) เสนอต่อที่ประชุมว่า ตามมาตรา 53 แห่งพระราชบัญญัติสหกรณ์ พ.ศ.2542 ให้สหกรณ์มีผู้ตรวจสอบกิจการ ซึ่งที่ประชุมใหญ่ฯ เลือกตั้งจากสมาชิกหรือบุคคลภายนอก เพื่อดำเนินการตรวจสอบกิจการของสหกรณ์ แล้วทำรายงานเสนอต่อที่ประชุมใหญ่ฯ จำนวนผู้ตรวจสอบกิจการต้องเป็นไปตามที่นายทะเบียนสหกรณ์กำหนด

ตามระเบียบนายทะเบียนสหกรณ์ว่าด้วยการตรวจสอบกิจการของสหกรณ์ พ.ศ.2555 และตามข้อบังคับ สอ.นย. พ.ศ.2550 หมวด 9 ข้อ 82 กำหนดให้ที่ประชุมใหญ่ฯ เลือกผู้ตรวจสอบกิจการได้ไม่เกิน 5 คน ในกรณีที่เกินบุคคลธรรมดา และหากเป็นนิติบุคคลให้มีจำนวนไม่เกิน 1 นิติบุคคล

ถ้าที่ประชุมใหญ่ฯ เลือกผู้ตรวจสอบกิจการเกินกว่า 1 คน ให้ผู้ตรวจสอบกิจการเหล่านั้นเลือกประธานผู้ตรวจสอบกิจการขึ้น แล้วแจ้งให้ที่ประชุมใหญ่ฯ ทราบ และในจำนวนนี้ผู้ตรวจสอบกิจการควรมีความรู้ในด้านบัญชีอย่างน้อย 1 คน

ในปี 2556 นี้ มีผู้เสนอขอเป็นผู้ตรวจสอบกิจการ 1 คณะ ซึ่งประกอบด้วย นางสาวศิริวรรณ กัญญาคำ ประธานผู้ตรวจสอบกิจการ สำเร็จการศึกษาปริญญาตรีบริหารธุรกิจ สาขาการจัดการทั่วไป มหาวิทยาลัยสุโขทัยธรรมาธิราช อดีตข้าราชการกรมตรวจบัญชีสหกรณ์ มีประสบการณ์ด้านการตรวจสอบบัญชีสหกรณ์ 19 ปี พร้อมด้วยทีมงาน คือ นางสาวกาญจนา ปัญญาวดี ผู้ตรวจสอบกิจการ สำเร็จการศึกษาปริญญาตรีบริหารธุรกิจ สาขาการจัดการทั่วไป มหาวิทยาลัยศรีปทุม มีประสบการณ์ด้านการตรวจสอบบัญชี

สหกรณ์ 22 ปี และ นางมาริสสา คชรักษ์ ผู้ตรวจสอบกิจการ สำเร็จการศึกษาปริญญาตรีบริหารธุรกิจ สาขา การบัญชี มหาวิทยาลัยศรีปทุม มีประสบการณ์ด้านการตรวจสอบบัญชีสหกรณ์ 9 ปี โดย เสนอขอรับ ค่าตอบแทนปีละ 124,000.00 บาท (หนึ่งแสนสองหมื่นสี่พันบาทถ้วน)

ที่ประชุมฯ มีมติเห็นชอบเลือกคณะของนางสาวศิริวรรณ กัญญาคำ เป็นผู้ตรวจสอบกิจการสหกรณ์ ประจำปี 2556 โดยรับค่าตอบแทนปีละ 124,000.00 บาท (หนึ่งแสนสองหมื่นสี่พันบาทถ้วน)

ระเบียบวาระที่ 4.7 เรื่องพิจารณาคัดเลือกผู้สอบบัญชีภาคเอกชน ประจำปี 2556

เลขานุการฯ (น.อ.สาโรชา) เสนอต่อที่ประชุมว่า ในปีบัญชีสิ้นสุด 30 ก.ย.55 สอ.นย.ได้จัดจ้างผู้สอบบัญชี ภาคเอกชนคือ นางผ่องใส ชาญเขียว (รัตนเสถียร) จากสำนักงานไอเอสเอสออดิท แอนด์ คอนซัลติ้ง โดยคิด ค่าธรรมเนียมการสอบบัญชี เป็นเงิน 100,000.00 บาท ต่อปี ซึ่งได้พ้นหน้าที่ดังกล่าวแล้ว ดังนั้น จึงต้อง คัดเลือกผู้สอบบัญชีภาคเอกชน สำหรับปีบัญชีสิ้นสุด 30 ก.ย.56 ซึ่งในปีนี้มีผู้สอบบัญชีรับอนุญาตที่ขึ้นทะเบียน เป็นผู้สอบบัญชีสหกรณ์กับกรมตรวจบัญชีสหกรณ์ เสนอขอเป็นผู้สอบบัญชี สอ.นย.จำนวน 3 ราย จึงขอเสนอ ให้ที่ประชุมฯ พิจารณาดังนี้

1. บริษัท ตรวจสอบบัญชีท็อปไฟว์ จำกัด โดยนางสาวพรพกา ไพลีธรรณกร เสนอขอรับค่าธรรมเนียม การสอบบัญชี เป็นเงิน 90,000.00 บาท
2. สำนักงานตากสินการบัญชี โดย นางวรณีย์ พิทักษ์สุธีพงศ์ เสนอขอรับค่าธรรมเนียมการสอบบัญชี เป็นเงิน 110,000.00 บาท
3. บริษัท สำนักงานสอบบัญชีก่อเกียรติและธุรกิจบัญชี จำกัด โดย นายเกียรติ ก่อเกียรติ เสนอขอรับ ค่าธรรมเนียมการสอบบัญชี เป็นเงิน 140,000.00 บาท

ที่ประชุมฯ ลงมติดังนี้

1. คณะของนางสาวพรพกา ไพลีธรรณกร จำนวน 98 คะแนน
2. คณะของนางวรณีย์ พิทักษ์สุธีพงศ์ จำนวน 19 คะแนน
3. คณะของนายเกียรติ ก่อเกียรติ จำนวน - คะแนน

ที่ประชุมฯ มีมติเห็นชอบจัดจ้าง บริษัท ตรวจสอบบัญชีท็อปไฟว์ จำกัด โดยนางสาวพรพกา ไพลีธรรณกร เป็นผู้สอบบัญชี สอ.นย. สำหรับปีบัญชีสิ้นสุด 30 ก.ย.56 ค่าธรรมเนียมการสอบบัญชี เป็นเงิน 90,000.00 บาท (เก้าหมื่นบาทถ้วน) และให้ สำนักงานตากสินการบัญชี โดย นางวรณีย์ พิทักษ์สุธีพงศ์ เป็นผู้สอบบัญชีสำรอง

ระเบียบวาระที่ 4.8 เรื่องพิจารณาอนุมัติการนำเงินไปฝากหรือลงทุนตามกฎหมาย และตามประกาศของ คณะกรรมการพัฒนาการสหกรณ์แห่งชาติ พ.ศ.2552

กรรมการการลงทุน (น.อ.เสรีฯ) เสนอต่อที่ประชุมว่า ตามพระราชบัญญัติสหกรณ์ พ.ศ.2542 มาตรา 62 (7) กำหนดให้เงินของสหกรณ์นั้น สหกรณ์อาจฝากหรือลงทุนได้ ดังต่อไปนี้

- (1) ฝากในชุมนุมสหกรณ์หรือสหกรณ์อื่น
- (2) ฝากในธนาคารหรือฝากในสถาบันการเงินที่มีวัตถุประสงค์เพื่อให้ความช่วยเหลือทางการเงินแก่สหกรณ์
- (3) ซื้อหลักทรัพย์ของรัฐบาลหรือรัฐวิสาหกิจ
- (4) ซื้อหุ้นของธนาคารที่มีวัตถุประสงค์เพื่อให้ความช่วยเหลือทางการเงินแก่สหกรณ์
- (5) ซื้อหุ้นของชุมนุมสหกรณ์หรือสหกรณ์อื่น

(6) ชื่อหุ้นของสถาบันที่ประกอบธุรกิจอันทำให้เกิดความสะดวก หรือส่งเสริมความเจริญแก่กิจการของสหกรณ์ โดยได้รับความเห็นชอบจากนายทะเบียนสหกรณ์

(7) ฝากหรือลงทุนอย่างอื่นตามที่คณะกรรมการพัฒนาการสหกรณ์แห่งชาติกำหนด ตามประกาศคณะกรรมการพัฒนาการสหกรณ์แห่งชาติ พ.ศ.2552 ได้กำหนดการฝากหรือลงทุนอย่างอื่นของสหกรณ์ มีข้อความดังนี้

ข้อ 3 เงินของสหกรณ์อาจนำไปฝากหรือลงทุนได้ ดังต่อไปนี้

(1) บัตรเงินฝากที่ธนาคารเป็นผู้ออก

(2) ตัวแลกเงินที่ธนาคารเป็นผู้รับรองสลักหลัง หรือรับอ่าวัล หรือตัวสัญญาใช้เงินที่ธนาคารเป็นผู้สลักหลังหรือรับอ่าวัล โดยไม่มีข้อจำกัดความรับผิด

(3) ตราสารแสดงสิทธิในหนี้ที่ธนาคารซึ่งมิใช่รัฐวิสาหกิจเป็นผู้ออก

(ตราสารแสดงสิทธิในหนี้ หมายความว่า ตัวแลกเงิน ตัวสัญญาใช้เงิน หุ้นกู้ที่มีหลักประกัน หุ้นกู้ไม่ด้อยสิทธิ)

(4) บัตรเงินฝาก หรือใบรับฝากเงินที่ออกโดยบริษัทเงินทุน หรือบริษัทเครดิตฟองซิเอร์ ซึ่งสถาบันคุ้มครองเงินฝากประกันชำระคืนต้นเงินและดอกเบี้ย

(5) ตราสารแสดงสิทธิในหนี้ที่นิติบุคคลเฉพาะกิจเป็นผู้ออก ภายใต้โครงการแปลงสินทรัพย์เป็นหลักทรัพย์ ที่ได้รับอนุญาตตามพระราชกำหนดนิติบุคคลเฉพาะกิจเพื่อการแปลงสินทรัพย์เป็นหลักทรัพย์ พ.ศ.2540 ตราสารแสดงสิทธิในหนี้นั้นได้รับการจัดอันดับความน่าเชื่อถือตั้งแต่ระดับ A- ขึ้นไป จากบริษัทจัดอันดับความน่าเชื่อถือ ที่ได้รับความเห็นชอบจากคณะกรรมการกำกับหลักทรัพย์และตลาดหลักทรัพย์

(6) หุ้นกู้ที่มีหลักประกัน หรือหุ้นกู้ไม่ด้อยสิทธิ ที่ได้รับการจัดอันดับความน่าเชื่อถือตั้งแต่ระดับ A- ขึ้นไป จากบริษัทจัดอันดับความน่าเชื่อถือ ที่ได้รับความเห็นชอบจากคณะกรรมการกำกับหลักทรัพย์และตลาดหลักทรัพย์

(7) ฝากหรือลงทุนอื่นใด นอกจากที่กำหนดไว้ตาม (1) ถึง (6) โดยได้รับความเห็นชอบจากคณะกรรมการพัฒนาการสหกรณ์แห่งชาติก่อน

ข้อ 4 การนำเงินไปฝากหรือลงทุนในหลักทรัพย์ตามข้อ 3 (7) รวมกันต้องไม่เกินทุนสำรองของสหกรณ์และต้องผ่านการอนุมัติจากที่ประชุมใหญ่ของสหกรณ์ก่อนจึงจะดำเนินการได้

อนึ่ง ณ วันที่ 30 ก.ย.55 สอ.นย. มีทุนสำรอง จำนวน 120,441,213.72 บาท รวมกับวงเงินที่จะได้รับการจัดสรรกำไรสุทธิประจำปี 2555 จำนวน 25,500,000.00 บาท รวมเป็นเงิน 145,941,213.72 บาท

ดังนั้น เพื่อให้การบริหารด้านการฝากหรือลงทุนของสหกรณ์ฯ เป็นไปด้วยความสะดวกล่องตัว มั่นคง เกิดผลตอบแทนที่ดี และเป็นไปอย่างถูกต้องตามกฎหมาย คณะกรรมการดำเนินการฯ จึงเสนอขอให้ที่ประชุมใหญ่ฯ พิจารณาอนุมัติให้คณะกรรมการดำเนินการฯ สามารถนำเงินไปฝากหรือลงทุนตามประกาศคณะกรรมการพัฒนาการสหกรณ์แห่งชาติ พ.ศ.2552 ข้อ 4 รวมกันต้องไม่เกิน 145,000,000.00 บาท (หนึ่งร้อยสี่สิบล้านบาทถ้วน)

ที่ประชุมฯ มีมติอนุมัติให้คณะกรรมการดำเนินการฯ นำเงินไปฝากหรือลงทุนตามกฎหมายและตามประกาศของคณะกรรมการพัฒนาการสหกรณ์แห่งชาติ พ.ศ.2552 ไม่เกินวงเงิน 145,000,000.00 บาท (หนึ่งร้อยสี่สิบล้านบาทถ้วน)

ระเบียบวาระที่ 4.9 เรื่องการเลือกตั้งคณะกรรมการดำเนินการ (ชุดที่ 19) ประจำปี 2556

ผู้จัดการฯ (น.อ.นิสิตฯ) เสนอต่อที่ประชุมว่า การเลือกตั้งคณะกรรมการดำเนินการฯ ประจำปี 2556 ปฏิบัติตาม ข้อบังคับ สอ.นย. พ.ศ.2550 หมวด 7 คณะกรรมการดำเนินการ ข้อ 62 การเลือกตั้งและการดำรงตำแหน่ง ความว่า ให้สหกรณ์มีคณะกรรมการดำเนินการไม่เกินสิบห้าคน ซึ่งที่ประชุมใหญ่เลือกตั้งจากสมาชิก การเลือกตั้ง คณะกรรมการดำเนินการ ให้เลือกโดยวิธีเลือกประธานกรรมการหนึ่งคน และกรรมการอื่นอีกสิบสี่คน ให้คณะกรรมการดำเนินการเลือกตั้งระหว่างกันเองเป็นรองประธานกรรมการหนึ่งคนหรือหลายคน เลขานุการ หนึ่งคน และอาจให้มีเหรัญญิกหนึ่งคน และจะให้มีผู้ช่วยเลขานุการ หรือผู้ช่วยเหรัญญิกด้วยก็ได้ นอกนั้น เป็นกรรมการ

คณะกรรมการอยู่ในตำแหน่งคราวละสองปี และอาจได้รับเลือกตั้งอีกได้ แต่ต้องไม่เกินสองวาระ ติดต่อกัน โดยต้องพักอย่างน้อยหนึ่งปีบัญชี จึงจะมีสิทธิสมัครรับเลือกตั้งใหม่ได้

กรรมการดำเนินการบางท่านครบวาระการเป็นกรรมการ และบางท่านย้ายสังกัด จึงขอลาออก จากการเป็นกรรมการ รวมทั้งสิ้น 9 นาย ดังนี้

- |                              |                          |
|------------------------------|--------------------------|
| 1. พล.ร.ท.บรรจบ ปรีชา        | 2. พล.ร.ต.อำพล เทียงสกุล |
| 3. พล.ร.ต.วีชรา พวงไสว       | 4. น.อ.อาคม แต่งอ่อน     |
| 5. น.อ.วีระชาติ ชื่นประเสริฐ | 6. น.อ.ทศพล ผลดี         |
| 7. น.อ.วรพงษ์ ทองเรือง       | 8. น.อ.อำนาจ ภมรพล       |
| 9. น.อ.วิชา พรหมคีรี         |                          |

สอ.นย.ได้ขอให้หน่วยต่าง ๆ พิจารณาเลือกสมาชิกเป็นผู้แทนหน่วย เพื่อเสนอให้ที่ประชุมใหญ่ฯ พิจารณาคัดเลือกเป็นกรรมการดำเนินการแทนตำแหน่งที่ว่าง ซึ่งหน่วยต่าง ๆ ได้ดำเนินการคัดเลือกแล้ว จึงขอเสนอให้ที่ประชุมใหญ่ฯ พิจารณาให้ความเห็นชอบ ดังนี้

- |                            |                            |
|----------------------------|----------------------------|
| 1. พล.ร.ต.สิริบุญ สุขนธมาน | 2. น.อ.ชูฤกษ์ บุญทัศน์     |
| 3. น.อ.คังกร พงษ์ศิริ      | 4. น.อ.ประธาน ธรรมมาสถิตย์ |
| 5. น.อ.โกเมศ สะอาดเอี่ยม   | 6. น.อ.พิชิต วาดวารี       |
| 7. น.อ.สายัณห์ ไอยรารัตน์  | 8. น.อ.สุรพล ต้นดีวิระวงศ์ |
| 9. น.อ.สุรชัย ต้นเจริญ     |                            |

ที่ประชุมฯ มีมติเห็นชอบเลือกกรรมการดำเนินการทั้ง 9 นาย เป็นคณะกรรมการดำเนินการ ชุดที่ 19 ประจำปี 2556

ผู้จัดการฯ (น.อ.นิสิตฯ) ขอเสนอให้ที่ประชุมใหญ่ฯ พิจารณาให้ความเห็นชอบคณะกรรมการดำเนินการ สอ.นย.ชุดที่ 19 ประจำปี 2556 จำนวน 15 นาย ดังนี้

- |                            |                              |
|----------------------------|------------------------------|
| 1. พล.ร.ต.สิริบุญ สุขนธมาน | ประธานกรรมการดำเนินการ       |
| 2. น.อ.ชูฤกษ์ บุญทัศน์     | รองประธานกรรมการดำเนินการ    |
| 3. น.อ.นพดล ปัญญาโณม       | กรรมการดำเนินการ             |
| 4. น.อ.คังกร พงษ์ศิริ      | กรรมการดำเนินการ             |
| 5. น.อ.ประธาน ธรรมมาสถิตย์ | กรรมการดำเนินการ             |
| 6. น.อ.โกเมศ สะอาดเอี่ยม   | กรรมการดำเนินการ             |
| 7. น.อ.พิชิต วาดวารี       | กรรมการดำเนินการ             |
| 8. น.อ.สายัณห์ ไอยรารัตน์  | กรรมการดำเนินการ             |
| 9. น.อ.สาโรช พึ่งพานิชย์   | กรรมการดำเนินการและเลขานุการ |

10. น.อ.สุรพล ตันติวีระวงศ์	กรรมการดำเนินการ
11. น.อ.สุรัชย์ ตันเจริญ	กรรมการดำเนินการและผู้ช่วยเลขานุการ
12. น.อ.เสรี อินทวิ	กรรมการดำเนินการและเหรียญกษาปณ์
13. ร.อ.ธีระพล ทิพนาค	กรรมการดำเนินการ
14. พ.จ.อ.ปรีวุธ โต้วากุล	กรรมการดำเนินการ
15. พ.จ.อ.สุดเขต ศรีสว่าง	กรรมการดำเนินการ

ที่ประชุมฯ มีมติเห็นชอบคณะกรรมการดำเนินการ สอ.นย.ชุดที่ 19 ประจำปี 2556

ระเบียบวาระที่ 5 เรื่องอื่น ๆ

ผอ.กลุ่มจัดตั้งและส่งเสริมสหกรณ์ฯ (นางอุษณีย์ฯ) แจ้งต่อที่ประชุมดังนี้

1. รู้สึกภาคภูมิใจ ที่ได้รับเกียรติให้เป็นวิทยากร โครงการต้นกล้าสหกรณ์ ซึ่งโครงการดังกล่าวทำให้สมาชิกใหม่ได้รับความรู้ ความเข้าใจในแนวคิดพื้นฐานของระบบสหกรณ์ และมีความเข้าใจในสิทธิและหน้าที่ของสมาชิก ซึ่งจะนี้เป็นพื้นฐานให้สมาชิกใหม่มีส่วนร่วมในการสร้างความเข้มแข็งให้แก่ขบวนการสหกรณ์

2. คณะกรรมการดำเนินการ มีหน้าที่บริการเงินทุน โดยเฉพาะทุนเรือนหุ้นให้บรรลุล่วงวัตถุประสงค์มากที่สุด สำหรับทุนเรือนหุ้น ซึ่งสะสมจากเงินเดือนของสมาชิกทุกเดือน จะเป็นบำเหน็จของสมาชิกต่อไป เมื่อถึงวาระเกษียณอายุราชการ สมาชิกจะมีเงินจำนวนหนึ่งไว้ใช้จ่าย

3. การลงทุนภายนอก เมื่อมีเงินเหลือจากการให้บริการสมาชิกจึงนำไปลงทุน การไปกู้เงินจากสถาบันการเงิน เพื่อนำไปลงทุนภายนอก ไม่ควรดำเนินการ ต้องพยายามสะสมทุนของตัวเอง เพราะว่าในอนาคตอาจจะประสบปัญหา เนื่องจากจำนวนเงินปันผลเพิ่มขึ้นทุกปี

ท.สนง.ตรวจบัญชีสหกรณ์ฯ (นางอัญชลีฯ) แจ้งต่อที่ประชุมว่า ได้มีโอกาสเข้าร่วมประชุมใหญ่สามัญประจำปีของ สอ.นย.เป็นปีที่ 2 ได้รับทราบผลการดำเนินงานของสหกรณ์ นับวันจะเจริญเติบโตมากขึ้น สหกรณ์มีสินทรัพย์เพิ่มขึ้นจากปีที่ผ่านมาประมาณ 1,078 ล้านบาท ซึ่งอยู่ในส่วนของลูกหนี้ประมาณ 1,048 ล้านบาท ทุนดำเนินงานที่เพิ่มขึ้น จะอยู่สัดส่วนของการกู้ยืมจากภายนอกประมาณ 900 ล้านบาท ซึ่งมีต้นทุนการดำเนินงาน จึงขอฝากสมาชิกว่าต้องเป็นสมาชิกที่ดี การกู้เงินควรดูตามอัตราดอกเบี้ย และต้องเป็นลูกหนี้ที่ดีส่งหนี้ตามกำหนด สหกรณ์จะได้มีทุนหมุนเวียนในการดำเนินงาน

น.ท.ภัทร เมฆขลา สมาชิกเลขที่ 2026 ข้าราชการบำนาญ สอบถามว่า เมื่อดำเนินการชำระค่าหุ้นกรณีส่งครบ 84 งวด หรือเป็นจำนวนเงินไม่น้อยกว่า 200,000.00 บาท หากต้องการจะกู้เงินไม่เกินวงเงิน 84 งวด หรือไม่เกิน 200,000.00 บาท จะต้องส่งค่าหุ้นอีกหรือไม่

ผู้จัดการฯ (น.อ.นิสิตฯ) เรียนชี้แจงว่า ตามข้อบังคับ สอ.นย.สมาชิกที่ได้ชำระค่าหุ้นไม่น้อยกว่า 84 เดือน หรือเป็นจำนวนเงินไม่น้อยกว่า 200,000.00 บาท และไม่มีหนี้สินกับสหกรณ์ จะงดชำระค่าหุ้นรายเดือนก็ได้ ดังนั้นหากสมาชิกประสงค์จะขอกู้เงิน จะต้องชำระค่าหุ้นรายเดือนก่อน จึงจะดำเนินการยื่นคำขอกู้เงินได้ เนื่องจากตามข้อบังคับฯ หากมีหนี้สินกับสหกรณ์ จะงดชำระค่าหุ้นรายเดือนไม่ได้

ประธานฯ แจ้งต่อที่ประชุมว่า ตลอดระยะเวลา 2 ปี ที่รับตำแหน่ง พยายามทำทุกวิถีทางเพื่อให้ สอ.นย. มีความมั่นคง เจริญก้าวหน้า และสมาชิกได้รับการบริการที่ดี จึงได้ช่วยกันระดมความคิดเห็นดำเนินการปรับปรุงแก้ไขระเบียบและหลักเกณฑ์ต่าง ๆ รวมทั้งจัดทำโครงการต่าง ๆ เช่น สนับสนุนส่งเสริมให้สมาชิกได้มีที่อยู่อาศัยเป็นของตนเอง โดยให้บริการสินเชื่อตามโครงการเงินกู้พิเศษเพื่อการเคหะสงเคราะห์ เป็นต้น การดำเนินงานของคณะกรรมการและฝ่ายจัดการฯ มิได้มุ่งหวังกำไรเป็นหลัก จะดำเนินการโดยมุ่งประโยชน์



สูงสุดของสมาชิกเป็นสำคัญ เพื่อผ่อนคลายปัญหาความเดือดร้อนของสมาชิกโดยรวม รวมถึงการให้บริการด้านสวัสดิการด้วย ขอขอบคุณสมาชิกทุกท่านที่ได้ให้ความไว้วางใจและเชื่อมั่นในคณะกรรมการด้วยดีเสมอมา

ที่ประชุมฯ จบระเบียบวาระ

ผู้จัดการฯ (น.อ.นิติตา) กล่าวรายงานเรียนเชิญ พล.ร.ท.บรรจบ ปรีชา ส่งมอบหน้าที่ประธานกรรมการดำเนินการให้กับ พล.ร.ต.สิริบุญ สุขคนธมาน และลงนามในเอกสารรับ – ส่งหน้าที่ เสร็จแล้ว คณะกรรมการดำเนินการชุดที่ 19 เข้าประจำที่

พล.ร.ต.สิริบุญ สุขคนธมาน ประธานกรรมการดำเนินการชุดที่ 19 ประจำปี 2556 กล่าวขอบคุณผู้แทนสมาชิกที่ได้มอบความไว้วางใจให้คณะกรรมการทั้ง 15 ท่าน เป็นผู้บริหารงานสหกรณ์ และกล่าวต่อที่ประชุมว่า คณะกรรมการฯ จะทุ่มเทแรงกายแรงใจ มุ่งมั่นบริหารงาน มุ่งเน้นการให้บริการและสวัสดิการ เพื่อให้เกิดประโยชน์สูงสุดแก่สมาชิก ตามวิสัยทัศน์ ที่ได้ตั้งไว้ เพื่อให้ สอ.นย.มีความเจริญก้าวหน้าอย่างมั่นคงยั่งยืนสืบไป และเรียนเชิญ พล.ร.ต.ธนะกาญจน์ ไคร์ครวญ รอง ผบ.นย. กล่าวปิดการประชุมใหญ่สามัญ ประจำปี 2555

พล.ร.ต.ธนะกาญจน์ ไคร์ครวญ รอง ผบ.นย. กล่าวต่อที่ประชุมว่า จากการที่ได้รับทราบจากรายงานการประชุมในวันนี้ นับว่าสหกรณ์ออมทรัพย์นาวิกโยธิน จำกัด ประสบผลสำเร็จเป็นอย่างดี ทั้งนี้ เป็นผลงานของสมาชิกที่ทำหน้าที่ตามที่ได้รับมอบหมาย และให้ความร่วมมือด้วยความเต็มใจ ในฐานะที่เป็นสมาชิกคนหนึ่งแล้ว ยังมีหน้าที่อีกทางหนึ่งคือ เป็นผู้บังคับบัญชาที่จะต้องให้การสนับสนุนกิจการสหกรณ์ให้มีความเจริญก้าวหน้า ซึ่งสหกรณ์ออมทรัพย์นาวิกโยธิน จำกัด เป็นส่วนหนึ่งของสวัสดิการภายในหน่วยบัญชาการนาวิกโยธิน มีกฎหมายรองรับ ดังนั้น จึงต้องส่งเสริมและคุ้มครองให้การดำเนินกิจการเป็นไปด้วยดี ส่วนหน้าที่ในการกำกับดูแลสหกรณ์นั้น เป็นหน้าที่ของสมาชิกโดยตรง

การประชุมวันนี้ถือได้ว่าสำเร็จลุล่วงไปด้วยดี ขอขอบคุณผู้ร่วมประชุมที่ได้ให้ข้อคิดเห็นและข้อเสนอแนะ สำหรับปัญหาต่าง ๆ ที่จะต้องแก้ไข ขอให้เป็นที่หน้าที่ของคณะกรรมการชุดใหม่ นำไปดำเนินการต่อไป และกล่าวปิดการประชุมใหญ่สามัญ ประจำปี 2555

เลิกประชุมเวลา 1600

(ลงชื่อ) น.อ. สาโรช พึ่งพานิชย์ กรรมการและเลขานุการ  
(สาโรช พึ่งพานิชย์) ผู้จัดการรายงานการประชุม

(ลงชื่อ) พล.ร.ท. บรรจบ ปรีชา ประธานกรรมการฯ  
(บรรจบ ปรีชา) ประธานในที่ประชุม



# **ระเบียบวาระที่ 3**

## **เรื่องเสนอเพื่อทราบ**

### 3.1 เรื่องรับทราบสถานภาพสมาชิกและผลการดำเนินงาน ประจำปี 2556

สหกรณ์ออมทรัพย์นาวิกโยธิน จำกัด ได้รับอนุญาตให้จดทะเบียนเป็นสหกรณ์ออมทรัพย์ ตามพระราชบัญญัติสหกรณ์ พ.ศ.2511 เมื่อวันที่ 13 ธันวาคม 2537 เลขทะเบียนที่ อ.062637 เริ่มดำเนินงานมาตั้งแต่ 11 มกราคม 2538

คณะกรรมการดำเนินการสหกรณ์ออมทรัพย์นาวิกโยธิน จำกัด ชุดที่ 19 ซึ่งได้รับเลือกตั้งจากที่ประชุมใหญ่สามัญประจำปี 2555 เมื่อวันที่ 22 พฤศจิกายน 2555 ได้บริหารงานมาครบ 1 ปี การดำเนินงานในรอบปีที่ผ่านมาเป็นไปด้วยความเรียบร้อย คณะกรรมการดำเนินการฯ ขอแสดงผลการดำเนินงานประจำปี 2556 ดังนี้

#### 1. จำนวนสมาชิก

จำนวนสมาชิกยกมา 1 ต.ค.55	11,175 คน
<u>บวก</u> รับสมัครเพิ่มระหว่างปี	<u>667 คน</u>
รวมยอดสมาชิก	11,842 คน
<u>หัก</u> สมาชิกลาออกระหว่างปี	<u>239 คน</u>
สมาชิกถึงแก่กรรม	43 คน
ขาดและถูกให้ออกจากการเป็นสมาชิกภาพ	<u>10 คน</u>
คงเหลือสมาชิก ณ 30 ก.ย.56	<u><u>11,550 คน</u></u>

ในปี 2556 สหกรณ์ฯ มีสมาชิกทั้งสิ้น 11,550 คน แยกเป็นสมาชิกสามัญ จำนวน 9,071 คน และสมาชิกสมทบ จำนวน 2,479 คน ในจำนวนนี้มีเด็กและเยาวชน จำนวน 361 คน ซึ่งจำนวนสมาชิกทั้งหมด เพิ่มขึ้นจากปี 2555 จำนวน 375 คน

#### 2. ทุนดำเนินงาน ประกอบด้วย

2.1 ทุนเรือนหุ้น	1,041,414,990.00 บาท
2.2 ทุนสำรอง	145,957,363.51 บาท
2.3 ทุนสะสมตามข้อบังคับ ระเบียบ และอื่น ๆ	24,119,137.19 บาท
2.4 เงินรับฝาก	1,990,573,774.37 บาท
2.5 เงินกู้ยืมจากภายนอก	705,520,000.00 บาท
2.6 เงินค้างจ่าย	1,414,401.82 บาท
2.7 เงินประกัน และสำรองบำเหน็จเจ้าหน้าที่	4,431,155.65 บาท
2.8 กำไรจากเงินลงทุนที่ยังไม่เกิด	401,894.67 บาท
2.9 กำไรสุทธิ ประจำปี 2556 รอกการจัดสรร	<u>155,750,469.20 บาท</u>
สิ้นปี 2556 มีทุนดำเนินงาน ทั้งสิ้น	4,069,583,186.41 บาท
<u>หัก</u> ทุนดำเนินงาน เมื่อสิ้นปี 2555	<u>3,489,559,878.83 บาท</u>
สหกรณ์ฯ มีทุนดำเนินงานสูงกว่าปีก่อน	<u><u>580,023,307.58 บาท</u></u>

<b>3. รายได้ ในปี 2556 สหกรณ์ฯ มีรายได้เป็นเงิน</b>	<b>272,001,233.12 บาท</b>	<b>แยกได้ดังนี้</b>
3.1 ดอกเบี้ยรับเงินให้กู้แก่สมาชิก	268,205,526.85 บาท	
3.2 ดอกเบี้ยรับเงินให้กู้แก่สหกรณ์อื่น	225,590.58 บาท	
3.3 ดอกเบี้ยรับจากเงินฝาก	(286,985.37) บาท	
3.4 รายได้จากการลงทุน	3,545,768.42 บาท	
3.5 ค่าธรรมเนียมแรกเข้า	33,800.00 บาท	
3.6 รายได้อื่น	277,532.64 บาท	
รวมรายได้	<u>272,001,233.12</u> บาท	

<b>4. รายจ่าย ในปี 2556 สหกรณ์ฯ มีรายจ่ายเป็นเงิน</b>	<b>116,250,763.92 บาท</b>	<b>แยกได้ดังนี้</b>
4.1 ดอกเบี้ยจ่าย		
4.1.1 ดอกเบี้ยจ่ายเงินรับฝาก	68,117,771.55 บาท	
4.1.2 ดอกเบี้ยจ่ายเงินกู้ยืม	34,861,274.15 บาท	
4.2 เงินเดือนและสวัสดิการเจ้าหน้าที่	5,164,170.00 บาท	
4.3 ค่าตอบแทน	1,314,387.00 บาท	
4.4 ค่าใช้สอย	3,385,434.52 บาท	
4.5 ค่าวัสดุ	361,588.65 บาท	
4.6 ค่าสาธารณูปโภค	392,564.12 บาท	
4.7 บำเหน็จเจ้าหน้าที่	579,890.00 บาท	
4.8 ค่าใช้จ่ายเกี่ยวกับสมาชิก	916,714.00 บาท	
4.9 ค่าเสื่อมราคา	457,178.89 บาท	
4.10 ขาดทุนจากการตัดจำหน่ายเครื่องใช้ สนง.	6,662.85 บาท	
4.11 ค่าตัดจ่ายสิทธิการใช้ประโยชน์	693,128.19 บาท	
รวมรายจ่าย	<u>116,250,763.92</u> บาท	

<b>5. กำไรสุทธิ</b>		
สหกรณ์ฯ มีกำไรสุทธิสิ้นปี 2556	155,750,469.20 บาท	
กำไรสุทธิเมื่อสิ้นปี 2555	<u>119,329,302.00</u> บาท	
สหกรณ์ฯ มีกำไรสุทธิสูงกว่าปีก่อน	<u>36,421,167.20</u> บาท	

<b>6. การให้บริการสมาชิก</b>		
<b>6.1 ด้านเงินรับฝาก</b>		
เงินรับฝาก ณ 30 ก.ย.56	1,990,573,774.37 บาท	
เงินรับฝากยกมา 1 ต.ค.55	<u>1,619,731,924.88</u> บาท	
เงินรับฝากเพิ่มขึ้น	<u>370,841,849.49</u> บาท	

ในระหว่างปีได้ระดมเงินรับฝากออมทรัพย์ รับฝากโดยไม่จำกัดวงเงินสูงสุดต่อเดือนแต่ฝากได้ไม่เกิน 5 ล้านบาทต่อบัญชี อัตราดอกเบี้ยร้อยละ 3.75 ต่อปี, เปิดโครงการเงินรับฝากออมทรัพย์พิเศษ

เพิ่มพูน 1 – 3 และเปิดรับเงินฝากประจำระหว่างสหกรณ์ ทำให้ ณ วันสิ้นปีมีสมาชิกฝากเงินกับสหกรณ์ จำนวน 8,255 บัญชี เพิ่มขึ้นจากปีก่อนจำนวน 1,284 บัญชี

## 6.2 ด้านเงินให้กู้ยืม

รายการ	ประเภท	งป.56		งป.55		เพิ่ม / ลด
		สัญญา	จำนวนเงิน	สัญญา	จำนวนเงิน	
ยอดยกมา (ต.ค.55)	สามัญ	6,727	3,140,082,694.79	6,875	2,152,265,802.13	987,816,892.66
	พิเศษ	46	42,932,421.82	7	6,346,364.43	36,586,057.39
	ฉุกเฉิน	1,678	34,487,433.00	1,209	10,363,864.00	24,123,569.00
<b>รวม</b>		<b>8,451</b>	<b>3,217,502,549.61</b>	<b>8,091</b>	<b>2,168,976,030.56</b>	<b>1,048,526,519.05</b>
กู้ ระหว่างปี	สามัญ	1,554	1,368,794,056.97	3,128	2,228,823,527.78	(860,029,470.81)
	พิเศษ	31	35,655,485.01	39	37,438,854.11	(1,783,369.10)
	ฉุกเฉิน	4,417	131,995,825.08	4,008	86,177,000.00	45,818,825.08
<b>รวม</b>		<b>6,002</b>	<b>1,536,445,367.06</b>	<b>7,175</b>	<b>2,352,439,381.89</b>	<b>(815,994,014.83)</b>
ชำระ ระหว่างปี	สามัญ	1,563	754,800,049.30	3,276	1,241,006,635.12	(486,206,585.82)
	พิเศษ	-	2,241,073.53	-	852,796.72	1,388,276.81
	ฉุกเฉิน	3,542	113,743,928.47	3,539	62,053,431.00	51,690,497.47
<b>รวม</b>		<b>5,105</b>	<b>870,785,051.30</b>	<b>6,815</b>	<b>1,303,912,862.84</b>	<b>(433,127,811.54)</b>
ยอดยกไป (ก.ย.56)	สามัญ	6,718	3,754,076,702.46	6,727	3,140,082,694.79	613,994,007.67
	พิเศษ	77	76,346,833.30	46	42,932,421.82	33,414,411.48
	ฉุกเฉิน	2,553	52,739,329.61	1,678	34,487,433.00	18,251,896.61
<b>รวม</b>		<b>9,348</b>	<b>3,883,162,865.37</b>	<b>8,451</b>	<b>3,217,502,549.61</b>	<b>665,660,315.76</b>

สมาชิกใช้บริการเงินกู้ในระหว่างปี 2556 จำนวน 4,002 ราย

ณ วันสิ้นปีสมาชิกมีหนี้สินกับสหกรณ์ฯ จำนวน 6,453 ราย และสมาชิกไม่มีหนี้สินกับสหกรณ์ฯ จำนวน 5,097 ราย

## 7. การดำเนินงานทั่วไป

### 7.1 การศึกษาอบรมและพัฒนาบุคลากร

ในปี 2556 สหกรณ์ฯ ได้จัดส่งคณะกรรมการดำเนินการและเจ้าหน้าที่ เข้ารับการศึกษาดูงานตามโครงการที่สนับสนุนสหกรณ์แห่งประเทศไทย, ชุมนุมสหกรณ์ออมทรัพย์แห่งประเทศไทย จำกัด, ได้จัดขึ้น จำนวน 4 ครั้ง รวม 4 คน เข้าร่วมสังเกตการณ์และศึกษาการประชุมใหญ่ ชุมนุมสหกรณ์ออมทรัพย์แห่งประเทศไทย จำกัด จำนวน 2 คน เข้าร่วมประชุมใหญ่ของชุมนุม - สหกรณ์ทหาร จำกัด จำนวน 2 คน เข้าร่วมประชุมกับชมรมสหกรณ์ภาคตะวันออก จำนวน 1 คน เข้าร่วมสัมมนาเกี่ยวกับสหกรณ์ออมทรัพย์กองทัพภาคที่ 3 จำกัด จำนวน 6 คน นอกจากนี้คณะกรรมการดำเนินการฯ, เจ้าหน้าที่ และสมาชิก ได้เดินทางไปศึกษาดูงานที่สหกรณ์ออมทรัพย์ครูภูเก็ต จำกัด จำนวน 22 คน เข้าร่วมสัมมนาเครือข่าย 7 สหกรณ์ในกองทัพเรือ จำนวน 19 คน

### 7.2 การประชาสัมพันธ์ ในปี 2556 ได้มีการประชาสัมพันธ์ เกี่ยวกับสหกรณ์ฯ สรุปได้ดังนี้

7.2.1 เผยแพร่ข่าวสารเกี่ยวกับ สอ.นย. ผ่านทางวารสารนาวิกโยธินเป็นประจำทุกเดือน

7.2.2 จัดส่งเอกสารและแผ่นพับ พร้อมรายงานการประชุมประจำเดือนไปยังหน่วยต่าง ๆ ทุกเดือน อย่างน้อยเดือนละ 1 ครั้ง

7.2.3 เผยแพร่ข่าวสารในการประชุมประจำเดือนของสวัสดิการภายใน หน่วยบัญชาการนาวิกโยธิน ทุกเดือน

7.2.4 ออกหน่วยบริการเคลื่อนที่เพื่อให้บริการสมาชิกที่ รพ.สมเด็จพระนางเจ้าสิริกิติ์ พร. เป็นประจำทุกเดือน ๆ ละ 1 ครั้ง

7.2.5 ประชาสัมพันธ์ผ่านใบเสร็จรับเงิน

7.2.6 ประชาสัมพันธ์ผ่านหอกระจายข่าวลานมะริน, วิทยุชุมชน, ป้ายไวเนล และเคเบิลทีวีในพื้นที่สตีบ

7.2.7 บริการข้อมูลประจำตัวสมาชิกผ่านเครื่องประชาสัมพันธ์

7.2.8 บริการข้อมูลผ่านเว็บไซต์ [www.thaimarinecoop.com](http://www.thaimarinecoop.com) และ facebook สหกรณ์ <https://www.facebook.com/marinecoop1>

### 7.3 คณะกรรมการดำเนินการฯ

ในปี 2556 คณะกรรมการดำเนินการฯ ได้ประชุมรวม 12 ครั้ง มีมติให้ดำเนินการในเรื่องเกี่ยวกับเงินให้กู้ยืม, เงินรับฝาก และแผนการดำเนินงาน สรุปได้ดังนี้

#### 7.3.1 เงินรับฝาก

7.3.1.1 ขยายวงเงินรับฝากออมทรัพย์จาก 4,000,000.00 บาทต่อบัญชี เป็น 5,000,000.00 บาทต่อบัญชี ตั้งแต่ 1 ก.พ.56

7.3.1.2 เปิดโครงการประเภทเงินฝากออมทรัพย์พิเศษเพิ่มพูน 1 – 3 อัตรา ดอกเบี้ยร้อยละ 4.00 - 4.50 ต่อปี ฝากสูงสุดไม่เกิน 10 ล้านบาทต่อบัญชี ตั้งแต่ ก.พ.56

7.3.1.3 เปิดรับเงินฝากประจำระหว่างสหกรณ์

จำนวนเงินฝาก	อัตราดอกเบี้ย (ฝากครบกำหนด)					ถอนก่อนครบกำหนด
	12 เดือน	24 เดือน	36 เดือน	48 เดือน	60 เดือน	
1 แสนบาท ขึ้นไป	3.80	4.00	4.25	4.50	4.75	1.50
10 ล้านบาท ขึ้นไป	3.90	4.15	4.40	4.65	4.90	1.75
20 ล้านบาท ขึ้นไป	4.00	4.25	4.50	4.75	5.10	2.00

#### 7.3.2 การบริหารงานและการระดมทุนจากภายนอก

คณะกรรมการดำเนินการฯ มีมติให้กู้ยืมและเปิดวงเงินกู้ยืมจากภายนอก ดังนี้

7.3.2.1 กู้ยืมเงินจากสหกรณ์ออมทรัพย์วชิรพยาบาล จำกัด จำนวน 100,000,000.00 บาท

7.3.2.2 กู้ยืมเงินจากสหกรณ์ออมทรัพย์มหาวิทยาลัยมหิดล จำกัด จำนวน 100,000,000.00 บาท

7.3.2.3 เปิดวงเงินกู้ยืมกับธนาคารเพื่อการเกษตรและสหกรณ์การเกษตร  
จำนวน 100,000,000.00 บาท

ทั้งนี้เพื่อเป็นการจัดหาทุนดำเนินงานมาใช้ในการบริหาร

### 7.3.3 การปรับปรุง แก้ไข กำหนดเพิ่มระเบียบ และประกาศ

ในปี 2556 คณะกรรมการดำเนินการฯ ได้ร่วมกันพิจารณาปรับปรุง แก้ไข  
กำหนดระเบียบฯ และประกาศฯ ดังนี้

7.3.3.1 กำหนดประกาศฯ เรื่องหลักเกณฑ์การกู้เงินสามัญและสิทธิการค้าประกัน  
เงินกู้

7.3.3.2 กำหนดประกาศฯ เรื่องแก้ไขเพิ่มเติมหลักเกณฑ์การกู้เงินสามัญ

7.3.3.3 กำหนดประกาศฯ เรื่องกำหนดหลักเกณฑ์การกู้เงินเพื่อเหตุฉุกเฉิน

7.3.3.4 กำหนดประกาศฯ เรื่องกำหนดมาตรการสมาชิกที่ไม่จัดทำหลักประกัน

เสริม

7.3.3.5 กำหนดประกาศฯ เรื่องให้สมาชิกซื้อหุ้นเพิ่มกรณีพิเศษ

7.3.3.6 กำหนดประกาศฯ เรื่องกำหนดระยะเวลาให้สมาชิกยื่นกู้สามัญครั้งใหม่

7.3.3.7 กำหนดประกาศฯ เรื่องกำหนดหลักเกณฑ์การกู้เงินเพื่อเหตุฉุกเฉินของ

สมาชิกนอกประจำการ

7.3.3.8 กำหนดระเบียบฯ ว่าด้วยสวัสดิการเงินเยี่ยสมาชิกที่บาดเจ็บจากการ  
ปฏิบัติหน้าที่ในเวลาเหตุฉุกเฉิน พ.ศ.2556

7.3.3.9 ปรับปรุงแก้ไขระเบียบฯ ว่าด้วยการให้เงินกู้สามัญเพื่อซื้อจักรยานและ  
อุปกรณ์เพื่อขี่ขี่แก่สมาชิก พ.ศ.2553 เป็นระเบียบฯ ว่าด้วยการให้เงินกู้สามัญเพื่อซื้อจักรยานและอุปกรณ์  
เพื่อขี่ขี่แก่สมาชิก (ฉบับที่ 2) พ.ศ.2555

7.3.3.10 ปรับปรุงแก้ไขระเบียบฯ ว่าด้วยการให้เงินกู้สามัญเพื่อส่งเสริมการ  
ประหยัดพลังงานแก่สมาชิก (ฉบับที่ 3) พ.ศ.2553 เป็นระเบียบฯ ว่าด้วยการให้เงินกู้สามัญเพื่อส่งเสริมการ  
ประหยัดพลังงานแก่สมาชิก (ฉบับที่ 4) พ.ศ.2555

7.3.3.11 ปรับปรุงแก้ไขระเบียบฯ ว่าด้วยการให้เงินกู้สามัญเพื่อซื้อคอมพิวเตอร์  
และอุปกรณ์คอมพิวเตอร์แก่สมาชิก (ฉบับที่ 3) พ.ศ.2553 เป็นระเบียบฯ ว่าด้วยการให้เงินกู้สามัญเพื่อซื้อ  
คอมพิวเตอร์และอุปกรณ์คอมพิวเตอร์แก่สมาชิก (ฉบับที่ 4) พ.ศ.2555

7.3.3.12 ปรับปรุงแก้ไขระเบียบฯ ว่าด้วยการให้เงินกู้สามัญเพื่อซื้ออาวุธปืน  
ประจำกาย (ปืนพก) แก่สมาชิก (ฉบับที่ 4 ) พ.ศ.2553 เป็นระเบียบฯ ว่าด้วยการให้เงินกู้สามัญเพื่อซื้ออาวุธ  
ปืนประจำกาย (ปืนพก) แก่สมาชิก (ฉบับที่ 5) พ.ศ.2555

7.3.3.13 ปรับปรุงแก้ไขระเบียบฯ ว่าด้วยการสวัสดิการสำหรับเจ้าหน้าที่ (ฉบับที่  
3) พ.ศ.2555 เป็นระเบียบฯ ว่าด้วยการสวัสดิการสำหรับเจ้าหน้าที่ (ฉบับที่ 4 ) พ.ศ.2556

7.3.3.14 ปรับปรุงแก้ไขระเบียบฯ ว่าด้วยการรับฝากเงินจากสหกรณ์อื่น (ฉบับที่  
2 ) พ.ศ.2555 เป็นระเบียบฯ ว่าการรับฝากเงินจากสหกรณ์อื่น (ฉบับที่ 3) พ.ศ.2556

### 7.3.4 คณะกรรมการบริหารทั่วไป

ร่วมกันประชุมพิจารณาปรับปรุงแก้ไขและกำหนดหลักเกณฑ์เกี่ยวกับสวัสดิการสมาชิก และพิจารณากำหนดสวัสดิการเงินเยี่ยสมาชิกที่บาดเจ็บจากการปฏิบัติหน้าที่ในเวลาเหตุฉุกเฉิน พ.ศ.2556 เพิ่มเติม

### 7.3.5 คณะกรรมการเงินกู้

ในปี 2556 คณะกรรมการเงินกู้ ได้ดำเนินงานในเรื่องต่าง ๆ สรุปได้ ดังนี้

7.3.5.1 ร่วมกันพิจารณาสรุปหลักเกณฑ์การให้เงินกู้สามัญ เงินกู้ฉุกเฉิน และสิทธิการค้ำประกันเงินกู้ ดังนี้

#### หลักเกณฑ์การกู้ทั่วไป

1. ผู้กู้ ต้องมีระยะเวลาการเป็นสมาชิกติดต่อกันมาเป็นเวลาไม่น้อยกว่า 6 เดือน ถือหุ้นไม่ต่ำกว่าร้อยละ 10 ของจำนวนเงินที่ขอกู้ และมีสิทธิซื้อหุ้นเพิ่มได้ตามจำนวนที่ขาด ผ่อนชำระเงินกู้ได้ไม่เกินอายุ 65 ปีบริบูรณ์ เว้นแต่ผู้กู้ที่ใช้ทุนเรือนหุ้นและบัญชีเงินฝากค้ำประกันไม่จำกัดอายุ สมาชิกที่กู้เงินประเภทสามัญไปแล้ว จะยื่นกู้สามัญใหม่ได้เมื่อผ่อนชำระแล้วไม่น้อยกว่า 1 ปี 6 เดือน หรือไม่น้อยกว่า กึ่งหนึ่งของสัญญา

#### สิทธิการกู้เงินสามัญ

ระยะเวลาการเป็นสมาชิก	จำนวนเท่าของเงินได้รายเดือน	วงเงิน (ล้านบาท)	ระยะเวลาผ่อนชำระ (งวด)	เงินคงเหลือสุทธิ (ร้อยละ)
6 เดือน - 2 ปี	55 เท่า + ทุนเรือนหุ้น	1.5	150	30
2 ปี ขึ้นไป	65 เท่า + ทุนเรือนหุ้น	2.5	180	30

#### สิทธิการกู้เงินเพื่อเหตุฉุกเฉิน

ประเภทสมาชิก	ระยะเวลาการเป็นสมาชิก	จำนวนเท่า/ร้อยละ	วงเงินสูงสุด	ระยะเวลาผ่อนชำระ
สามัญ	6 เดือน - 2 ปี	1 เท่า ของเงินได้รายเดือน	5 หมื่นบาท	12 งวด
	2 ปี ขึ้นไป	2 เท่า ของเงินได้รายเดือน	1 แสนบาท	
สมทบ	-	ร้อยละ 90 (ของทุนเรือนหุ้น/เงินฝาก)	1 แสนบาท	12 งวด

สมาชิกที่กู้เงินเพื่อเหตุฉุกเฉินไปแล้วสามารถยื่นกู้ใหม่ได้เมื่อผ่อนชำระแล้วไม่น้อยกว่า 4 งวด

#### 2. ผู้ค้ำประกัน

2.1 ต้องมีระยะเวลาการเป็นสมาชิกติดต่อกันมาเป็นระยะเวลา ไม่น้อยกว่า 6 เดือน เป็นข้าราชการประจำการ ลูกจ้างประจำ สังกัด ทร. หรือเป็นเจ้าหน้าที่ สอ.นย. หรือข้าราชการนอกประจำการ ผู้รับเบี้ยหวัด บำนาญ สังกัด ทร. หรือตามที่คณะกรรมการเงินกู้ สอ.นย.เห็นสมควร

2.2 ค้ำประกันเงินกู้ได้ไม่เกินอายุ 65 ปีบริบูรณ์



## สิทธิการค้ำประกัน

ระยะเวลา การเป็นสมาชิก	จำนวนเท่าของเงินได้ รายเดือน (ไม่เกิน)	วงเงิน (ล้านบาท)
6 เดือน - 2 ปี	55 เท่า	1.5
2 ปี ขึ้นไป	65 เท่า	2.5

### จำนวนผู้ค้ำประกัน

1. จำนวนเงินที่ขอกู้ตั้งแต่ 800,000.00 บาทขึ้นไป ต้องมีผู้ค้ำประกันอย่างน้อย 2 คน

2. จำนวนเงินที่ขอกู้ตั้งแต่ 1,500,000.00 บาทขึ้นไป ต้องมีผู้ค้ำประกันอย่างน้อย 3 คน

7.3.5.2 ร่วมกันประชุมพิจารณาอนุมัติเงินกู้สามัญ จำนวน 12 ครั้ง เป็นเงินกู้สามัญ จำนวน 1,804 ราย เป็นเงิน 1,578,567,639.38 บาท

### 7.3.6 คณะกรรมการวางแผนและงบประมาณ

7.3.6.1 ร่วมกันประชุมพิจารณาทบทวนและปรับปรุงการปฏิบัติงานตามแผนกลยุทธ์ประจำปี 2556

7.3.6.2 ร่วมกันประชุมพิจารณาการดำเนินงานของสหกรณ์ฯ เปรียบเทียบกับประมาณการรายได้ – รายจ่าย ประจำปี 2556

7.3.6.3 ร่วมกันประชุมพิจารณาจัดสรรกำไรสุทธิ ประจำปี 2556

7.3.6.4 ร่วมกันประชุมพิจารณาประมาณการรายได้ – รายจ่ายประจำปี 2557

### 7.3.7 คณะกรรมการการลงทุน

ร่วมกันพิจารณาหาแหล่งเงินทุนของสหกรณ์ โดยการขยายวงเงินรับฝากและกู้ยืมเงินจากภายนอก ทั้งนี้เพื่อจัดหาเงินทุนดำเนินงานเพื่อใช้ในการบริหารงานในสหกรณ์

### 7.3.8 คณะกรรมการวิจัยและพัฒนา

ร่วมกันประชุมพิจารณาพัฒนางานด้านบริการให้เป็นไปตามแผนกลยุทธ์งบประมาณปี 2556 ที่วางไว้ โดยนำระบบบัตรคิวมาใช้ในการบริการแก่สมาชิก และร่วมประชุมในการศึกษาถึงความเป็นไปได้ในการนำระบบ ATM มาใช้ในการบริการ

## 8. คณะผู้เยี่ยมชม, ศึกษาและดูงาน

8.1 ต้อนรับคณะศึกษาดูงานจาก สหกรณ์ออมทรัพย์ครูแพร่ จำกัด จำนวน 50 คน มาศึกษาดูงาน เมื่อ 29 มี.ค.56

8.2 ต้อนรับคณะศึกษาดูงานจาก สหกรณ์ออมทรัพย์มหาวิทยาลัยเทคโนโลยีพระจอมเกล้า - ธนบุรี จำกัด จำนวน 6 คน เมื่อ 3 เม.ย.56

8.3 ต้อนรับคณะศึกษาดูงานจาก สหกรณ์ออมทรัพย์ครูหนองคาย จำกัด จำนวน 50 คน เมื่อ 14 พ.ค.56

## 9. การจัดการอบรมสัมมนาโดยสหกรณ์ออมทรัพย์นาวิกโยธิน จำกัด

9.1 จัดโครงการอบรมเจ้าหน้าที่สาขาย่อยและผู้ปฏิบัติงานสหกรณ์ประจำพื้นที่นอกพื้นที่ สัตหีบ เพื่อเพิ่มขีดความสามารถในการให้บริการแก่สมาชิก จำนวน 7 คน เมื่อวันที่ 20 – 22 พ.ย.55

9.2 จัดโครงการสัมมนาสมาชิกสหกรณ์ฯ ในหัวข้อเรื่อง “กฎหมายเกี่ยวกับการบริหารงานสหกรณ์” จำนวน 126 คน เมื่อ 22 พ.ย.55

9.3 จัดโครงการ “สอ.นย. พบสมาชิกหลักสูตรนักเรียนจ่านาวิกโยธิน ประจำปี 2556” จำนวน 145 คน เมื่อ 22 ม.ค.56

9.4 จัดโครงการ “สอ.นย.พบสมาชิกหลักสูตรเพื่อเลื่อนฐานะชั้นพันจ่าเอก นย.” จำนวน 55 คน เมื่อ 11 มี.ค.56

9.5 จัดโครงการ “สอ.นย. พบสมาชิกหลักสูตรชั้นนายเรือ นย.” จำนวน 31 คน เมื่อ 11 ก.ย.56

9.6 จัดโครงการ “สอ.นย. พบสมาชิกหลักสูตรชั้นนายนาวา นย.” จำนวน 39 คน เมื่อ 19 มี.ค.56

9.7 จัดโครงการ สอ.นย. พบสมาชิกที่ พัน.ร.2 กรม ร.1 พล.นย. และ หน่วยเฉพาะกิจทหารพรานนาวิกโยธิน จ.จันทบุรี จำนวน 85 คน เมื่อ 30 ส.ค.56

9.8 จัดโครงการฝึกอบรมเจ้าหน้าที่ สอ.นย. ในหัวข้อเรื่อง “การให้บริการ” จำนวน 28 คน เมื่อ 27 ก.ค.56

9.9 จัดโครงการสัมมนาและฝึกอบรมเชิงปฏิบัติการ เพื่อส่งเสริมอาชีพและการหารายได้พิเศษ ให้แก่สมาชิกฯ ในหลักสูตร “การประดิษฐ์เครื่องประดับด้วยคริสตัล การทำช่อดอกไม้จากเตยหอม และการทำขนมเค้กบราวนี่” ณ กรม 1 พล.นย. จำนวน 50 คน เมื่อ 13 – 14 ก.ค.56

#### 10. การจัดกิจกรรมส่งเสริมการออม

10.1 จัดโครงการส่งเสริมการออมเนื่องในวันออมแห่งชาติ เมื่อ 31 ต.ค.55 โดยมอบกระเป๋าสตางค์และผ้าขนหนูสกรีนโลโก้ สอ.นย. เป็นที่ระลึกให้แก่สมาชิกที่มาฝากเงินกับ สอ.นย.

10.2 จัดโครงการส่งเสริมการออมเนื่องในวันเด็กแห่งชาติ เมื่อ 12 ม.ค.56 โดยสมาชิกมาฝากเงินและนำบุตรมาด้วย จะได้รับของที่ระลึกเป็นแฟ้มใส่เอกสาร

10.3 จัดโครงการส่งเสริมการออมเนื่องในวันสหกรณ์แห่งชาติ เมื่อ 26 ก.พ.56 โดยมอบ แก้วน้ำร้อน – เย็น เป็นของที่ระลึกให้กับสมาชิกที่เปิดบัญชีใหม่

#### 11. การจัดกิจกรรมอนุรักษ์ธรรมชาติและสิ่งแวดล้อม

จัดกิจกรรม “ปลูกป่าถาวรเฉลิมพระเกียรติ 12 สิงหาคมหาราชินี” บริเวณพื้นที่ค่ายเทวา - พิทักษ์ อ.โป่งน้ำร้อน จ.จันทบุรี จำนวน 50 คน เมื่อ 31 ส.ค.56

#### 12. การใช้ทุนขยายกิจการ เป็นเงินทั้งสิ้น 12,979.30 บาท ดังนี้

จัดซื้อครุภัณฑ์สำนักงาน เป็นเงิน 12,979.30 บาท

#### 13. การใช้ทุนสาธารณประโยชน์ เป็นเงินทั้งสิ้น 1,643,663.00 บาท ดังนี้

13.1 สนับสนุนการศึกษา เป็นเงิน 34,500.00 บาท

13.1.1 จัดซื้อชุดกีฬาและอุปกรณ์การศึกษามอบให้โรงเรียนบ้านตากแดด จ.พังงา เป็นเงิน 20,000.00 บาท

13.1.2 สนับสนุนกิจกรรมวันเด็ก สถานรับเลี้ยงเด็กปฐมวัย ทร.10 และโรงเรียนนาวิกโยธินบูรณะ เป็นเงิน 8,000.00 บาท

- 13.1.3 สนับสนุนกิจกรรมการจัดหาอุปกรณ์เครื่องคอมพิวเตอร์ อุปกรณ์การศึกษา และอุปกรณ์การศึกษา มอบให้โรงเรียนบ้านป่าสัก จ.หนองคาย เป็นเงิน 2,000.00 บาท
- 13.1.4 สนับสนุนกิจกรรมวันเด็ก โรงเรียนนครโปรดส์ตว์ จ.พระนครศรีอยุธยา เป็นเงิน 1,000.00 บาท
- 13.1.5 สนับสนุนการจัดการศึกษาโรงเรียนมัธยมขนาดเล็ก โรงเรียนสกลวิสุทธิ จ.สมุทรสาคร เป็นเงิน 1,000.00 บาท
- 13.1.6 สนับสนุนงบประมาณการจัดเลี้ยงอาหารกลางวันเด็กพิเศษ วัดเขาบายศรี จ.ชลบุรี เป็นเงิน 1,000.00 บาท
- 13.1.7 สนับสนุนงบประมาณในการซื้อปุ๋ยอินทรีย์ เพื่อโครงการเกษตรอาหารกลางวัน โรงเรียนบ้านคลองสง จ.ชุมพร เป็นเงิน 1,000.00 บาท
- 13.1.8 สนับสนุนงบประมาณในการปรับปรุงต่อเติมและพัฒนาห้องสมุด โรงเรียนบ้านสมอทอง จ.อุทัยธานี เป็นเงิน 500.00 บาท
- 13.2 สหกรณ์ฯ ได้สนับสนุนการกุศลและอื่น ๆ เป็นเงิน 1,609,163.00 บาท ดังนี้
- 13.2.1 สนับสนุนงบประมาณการก่อสร้างอาคารตลาดสดลานมะริน หน่วยบัญชาการ - นาวิกโยธิน เป็นเงิน 1,000,000.00 บาท
- 13.2.2 สนับสนุนงบประมาณโครงการปรับปรุงสระว่ายน้ำ กรม ร.1 พล.นย. เป็นเงิน 190,971.00 บาท
- 13.2.3 สนับสนุนโครงการพัฒนาและปรับปรุงร้านค้าชมรมภริยานาวิกโยธิน เป็นเงิน 100,000.00 บาท
- 13.2.4 สมทบทุนสวัสดิการเงินเยี่ยมสมาชิกที่บาดเจ็บจากการปฏิบัติหน้าที่ในเวลา - เหตุฉุกเฉิน เป็นเงิน 60,000.00 บาท
- 13.2.5 สมทบทุนสร้างพระพุทธรูป พลเรือเอกพระเจ้าบรมวงศ์เธอพระองค์เจ้า อากาศเกียรติวงศ์ กรมหลวงชุมพรเขตอุดมศักดิ์ เป็นเงิน 50,000.00 บาท
- 13.2.6 บริจาคโดยเสด็จพระราชกุศลบำรุงสภากาชาดไทย เป็นเงิน 50,000.00 บาท
- 13.2.7 จัดกิจกรรมปลูกป่าถาวรเฉลิมพระเกียรติ 12 สิงหาคมหาราชินี เป็นเงิน 37,542.00 บาท
- 13.2.8 สนับสนุนเครื่องพิมพ์ให้กับ กอง รปภ.ฐท.พง. เป็นเงิน 5,000.00 บาท
- 13.2.9 สนับสนุนงบประมาณงานเลี้ยงสังสรรค์กำลังพลและครอบครัว นย. เป็นเงิน 5,000.00 บาท
- 13.2.10 สนับสนุนบัตรงานเลี้ยงวันสหกรณ์แห่งชาติ ให้กับสหกรณ์จังหวัดชลบุรี เป็นเงิน 3,500.00 บาท
- 13.2.11 สมทบทุนสร้างอาคารเรียนเฉลิมพระเกียรติ สมเด็จพระเทพรัตนราชสุดาฯ ของสหกรณ์จังหวัดชลบุรี เป็นเงิน 3,000.00 บาท
- 13.2.12 สนับสนุนบำรุงสภากาชาดไทย เป็นเงิน 3,000.00 บาท
- 13.2.13 สนับสนุนค่าใช้จ่ายในการเก็บตัวและฝึกซ้อมนักกีฬาว่ายน้ำ นย. เป็นเงิน 3,000.00 บาท
- 13.2.14 สนับสนุนบัตรงานชมรมแปดริ้ว สัตหีบ เป็นเงิน 2,400.00 บาท

- 13.2.15 สนับสนุนอุปกรณ์กีฬาเนื่องในวันคล้ายวันสถาปนา ศฝ.นย. เป็นเงิน 2,000.00 บาท
- 13.2.16 สนับสนุนบัตรงานชมรมศิษย์เก่า รร.จ่านากวิทยอิน เป็นเงิน 2,000.00 บาท
- 13.2.17 ร่วมบริจาคมูลนิธิสายใจไทย เป็นเงิน 2,000.00 บาท
- 13.2.18 สนับสนุนกิจกรรมสันตนาการชั่วโมงสำราญ กิจกรรมสโมสร นย. เป็นเงิน 1,800.00 บาท
- 13.2.19 สนับสนุนบัตรงานชมรมทหารนอกราชการ เป็นเงิน 1,600.00 บาท
- 13.2.20 ร่วมบริจาคเงินในกิจกรรมออมทรัพย์วันละบาท “สานฝัน ปันน้ำใจ ให้น้อง ถวายพ่อหลวง” เป็นเงิน 1,000.00 บาท
- 13.2.21 สนับสนุนไปรษณียบัตรอวยพรปีใหม่ ของ กพร.ทร. เป็นเงิน 1,000.00 บาท
- 13.2.22 สนับสนุนซื้อดอกป๊อบบี้เนื่องในวันทหารผ่านศึก เป็นเงิน 500.00 บาท
- 13.2.23 สนับสนุนการแข่งขันงานกีฬาประเพณีข้าราชการเหล่าการเงิน เป็นเงิน 1,000.00 บาท
- 13.2.24 สนับสนุนการแข่งขันกีฬา พัน.ชบร.ฯ เป็นเงิน 1,000.00 บาท
- 13.2.25 สนับสนุนการแข่งขันกีฬา พัน.พ.ฯ เป็นเงิน 1,000.00 บาท
- 13.2.26 สนับสนุนการแข่งขันกีฬาของชมรมกีฬาผู้ด้อยโอกาสชลบุรี เป็นเงิน 1,000.00 บาท
- 13.2.27 สนับสนุนบัตร เติน – วัง การกุศล เป็นเงิน 8,350.00 บาท
- 13.2.28 สนับสนุนการแข่งขันกอล์ฟการกุศล เป็นเงิน 13,000.00 บาท
- 13.2.29 สนับสนุนบัตรโบว์ลิงการกุศล เป็นเงิน 12,500.00 บาท
- 13.2.30 สนับสนุนบัตรมวยการกุศล เป็นเงิน 7,000.00 บาท
- 13.2.31 ร่วมทำบุญทอดกฐินและผ้าป่าสามัคคี เป็นเงิน 39,000.00 บาท

**14. การใช้ทุนสวัสดิการเพื่อสงเคราะห์กรณีสมาชิกเสียชีวิต** เป็นเงิน 2,676,000.00 บาท  
 ดังนี้

- 14.1 จ่ายเงินสงเคราะห์แก่ครอบครัวที่สมาชิกเสียชีวิต จำนวน 40 ราย เป็นเงิน 2,270,000.00 บาท
- 14.2 จ่ายเงินสงเคราะห์การจัดการศพสมาชิกที่เสียชีวิต จำนวน 40 ราย เป็นเงิน 196,000.00 บาท
- 14.3 จ่ายเงินสงเคราะห์สมาชิกที่เสียชีวิตจากการปฏิบัติหน้าที่ จำนวน 8 ราย เป็นเงิน 210,000.00 บาท

**15. การใช้ทุนสวัสดิการเพื่อส่งเสริมการศึกษาบุตรสมาชิก** จำนวน 349 ทุน เป็นเงิน 742,000.00 บาท

16. การใช้ทุนสงเคราะห์ผู้ประสบภัยพิบัติ จำนวน 1 ราย เป็นเงิน 4,000.00 บาท
17. การใช้ทุนสวัสดิการเพื่อบำเหน็จสมาชิก จำนวน 101 ราย เป็นเงิน 169,400.00 บาท
18. การใช้ทุนสวัสดิการค่ารักษาพยาบาลสมาชิก จำนวน 135 ราย เป็นเงิน 170,700.00 บาท
19. การใช้ทุนสวัสดิการเพื่อรับขวัญทายาทใหม่ของสมาชิก จำนวน 152 ราย เป็นเงิน 228,000.00 บาท

20. การใช้ทุนสวัสดิการกรณีบุคคลในครอบครัวสมาชิกเสียชีวิต จำนวน 190 ราย เป็นเงิน 380,000.00 บาท

21. การใช้ทุนสวัสดิการสำหรับสมาชิกสมทบเสียชีวิต จำนวน 2 ราย เป็นเงิน 4,000.00 บาท

22. การใช้ทุนสวัสดิการเงินสงเคราะห์เพื่อการดำรงชีพแก่สมาชิกที่ทุพพลภาพถาวรสิ้นเชิง สูญเสียอวัยวะ จำนวน 1 ราย เป็นเงิน 20,000.00 บาท

23. การใช้ทุนสวัสดิการเงินเยี่ยมสมาชิกที่บาดเจ็บจากการปฏิบัติหน้าที่ในเวลาเหตุฉุกเฉิน จำนวน 5 ราย เป็นเงิน 10,000.00 บาท

24. การใช้ทุนสวัสดิการของขวัญปีใหม่สมาชิก จำนวน 8,755 ราย เป็นเงิน 875,500.00 บาท

### การปฏิบัติตามแผนกลยุทธ์ ประจำปี 2556

ตามแผนกลยุทธ์ฉบับที่ 3 (ประจำปี 2555 – 2557) สหกรณ์ได้นำแผนกลยุทธ์ประจำปี 2556 จำนวน 21 แผนงาน 37 โครงการ แต่ละโครงการมีกิจกรรมย่อย ๆ อีกหลายกิจกรรม ไปปฏิบัติอย่างเป็นรูปธรรม เพื่อให้เกิดประสิทธิภาพและประโยชน์สูงสุดกับสมาชิก ซึ่งสรุปผลการปฏิบัติได้ดังนี้

กลยุทธ์	วัตถุประสงค์	ผลการปฏิบัติตามแผน
1. การรักษาสภาพคล่อง 2. การสร้างรายได้ 3. การควบคุมค่าใช้จ่าย 4. การรักษาระดับทุนสำรองและทุนสะสม 5. การปรับโครงสร้างทางการเงิน 6. ส่งเสริมการออมของสมาชิก 7. รักษาและเพิ่มจำนวนสมาชิก 8. บริการเน้นลูกค้าสัมพันธ์ (CRM) 9. การให้บริการที่หลากหลาย 10. ส่งเสริมให้สมาชิกและครอบครัวมีความมั่นคงทางการเงิน 11. จัดสวัสดิการให้กับสมาชิกและครอบครัว 12. สนับสนุนและช่วยเหลือกิจกรรมของชุมชนและสังคม	<u>1. ด้านการเงิน</u> 1.1 เพื่อมีเงินทุนหมุนเวียนเพียงพอ 1.2 เพื่อจัดหารายได้จากการลงทุนภายในและภายนอก 1.3 เพื่อลดค่าใช้จ่ายในการดำเนินงานของสหกรณ์ 1.4 เพื่อสร้างความมั่นคงให้กับสหกรณ์ 1.5 เพื่อลดต้นทุนของสหกรณ์ 1.6 เพื่อเสริมความมั่นคงและส่งเสริมการออม <u>2. ด้านสมาชิก</u> 2.1 เพื่อขยายขนาดสหกรณ์ด้านสมาชิก 2.2 เพื่อสร้างความพึงพอใจให้กับสมาชิก 2.3 เพื่อให้สมาชิกมีทางเลือกของการใช้บริการมากขึ้น 2.4 เพื่อให้มีความมั่นคงทางการเงินและความสามารถในการชำระหนี้ 2.5 เพื่อเพิ่มรูปแบบของการให้สวัสดิการแก่สมาชิกและครอบครัว 2.6 เพื่อสร้างภาพลักษณ์ที่ดีแก่ สอ.นย.	80% 100% 100% 100% 100% 100% 100% 100% 100% 100% 100%

กลยุทธ์	วัตถุประสงค์	ผลการปฏิบัติ ตาม แผน
13. ส่งเสริมและสนับสนุนการอนุรักษ์ธรรมชาติและสิ่งแวดล้อม	2.7 เพื่อมีส่วนร่วมในการอนุรักษ์ธรรมชาติและดูแลสิ่งแวดล้อม <u>3. ด้านกระบวนการภายใน</u>	100%
14. การบริหารจัดการความเสี่ยง	3.1 เพิ่มประสิทธิภาพการจัดการความเสี่ยงและความปลอดภัย	100%
15. ประเมินผลการปฏิบัติงานของเจ้าหน้าที่	3.2 เพื่อเพิ่มประสิทธิภาพในการทำงาน	95%
16. เพิ่มประสิทธิภาพในการปฏิบัติงาน	3.3 ให้มีความรวดเร็วในการทำงาน 3.4 ใช้เทคโนโลยีเพิ่มประสิทธิภาพในการทำงาน 3.5 สมาชิกได้รับข้อมูลข่าวสารทันเวลา	100% 100% 100%
17. พัฒนาบุคลากรให้มีประสิทธิภาพในการปฏิบัติงาน	<u>4. ด้านการเรียนรู้และพัฒนา</u> 4.1 เพื่อให้การบริหารงานและการบริการที่มีคุณภาพ	100%
18. การจัดการความรู้	4.2 ส่งเสริมการบริหารงานโดยยึดหลักธรรมาภิบาล	100%
19. ส่งเสริมการเรียนรู้ระบบสหกรณ์ให้กับสมาชิกและครอบครัว	4.3 เพื่อให้เกิดองค์ความรู้ใหม่ในสหกรณ์	100%
20. ส่งเสริมคุณภาพชีวิตของเจ้าหน้าที่	4.4 พัฒนาสมาชิกและครอบครัวให้มีความรู้ในระบบสหกรณ์	100%
21. สร้างเครือข่ายความร่วมมือระหว่างสหกรณ์	4.5 เพื่อสร้างแรงจูงใจในการปฏิบัติงาน 4.6 เพื่อส่งเสริมความร่วมมือทางธุรกิจ	100% 100%

ที่ประชุมฯ รับทราบ

## ผลการดำเนินงานของ สอ.นย. ในรอบ 6 ปี

ลำดับ	รายการ	ปี 2551	ปี 2552	ปี 2553	ปี 2554	ปี 2555	ปี 2556	เพิ่ม (ลด) เปรียบเทียบกับ ปี 2556 กับปี 2555
1	จำนวนสมาชิก (คน)	11,109	11,011	10,950	10,784	11,175	11,550	375
2	ทุนเรือนหุ้นที่ชำระแล้ว	583,648,130.00	662,703,880.00	740,076,290.00	812,810,870.00	911,098,730.00	1,041,414,990.00	130,316,260.00
3	ทุนสำรอง	51,666,431.17	64,723,696.21	81,708,799.63	99,964,655.95	120,441,213.72	145,957,363.51	25,516,149.79
4	ทุนสะสมตามข้อบังคับ	10,630,589.27	14,564,932.34	14,935,071.12	16,291,187.56	19,839,182.40	24,119,137.19	4,279,954.79
5	เงินรับฝาก	926,993,848.25	1,232,064,623.81	1,330,928,788.40	1,377,017,586.57	1,619,731,924.88	1,990,573,774.37	370,841,849.49
6	เงินกู้ยืมจากภายนอก	0.00	0.00	0.00	0.00	693,600,000.00	705,520,000.00	11,920,000.00
7	เงินให้กู้แก่สมาชิกระหว่างปี	873,937,000.00	1,277,987,635.00	1,402,505,807.00	1,338,577,863.49	2,352,439,381.89	1,536,445,367.06	(815,994,014.83)
8	เงินชำระคืนเงินกู้ระหว่างปี	668,860,481.00	932,441,151.00	1,420,595,616.05	990,326,774.88	1,303,912,862.84	870,785,051.30	(433,127,811.54)
9	เงินให้กู้คงเหลืออยู่เมื่อสมาชิกสิ้นปี	1,493,268,267.00	1,838,814,751.00	1,820,724,941.95	2,168,976,030.56	3,217,502,549.61	3,883,162,865.37	665,660,315.76
10	ทุนดำเนินงาน	1,651,230,606.53	2,060,745,633.18	2,262,747,379.20	2,411,402,481.14	3,489,559,878.83	4,069,583,186.41	580,023,307.58
11	รายได้	119,017,133.34	136,682,607.67	149,051,586.76	162,436,870.65	193,965,662.53	272,001,233.12	78,035,570.59
12	ค่าใช้จ่าย	42,744,077.45	52,764,829.57	58,214,409.97	61,014,139.44	74,636,360.53	116,250,763.92	41,614,403.39
13	กำไรสุทธิประจำปี	76,273,055.89	83,917,778.10	90,837,176.79	101,422,731.21	119,329,302.00	155,750,469.20	36,421,167.20

## 3.2 เรื่องรับทราบการรายงานของคณะผู้ตรวจสอบกิจการสหกรณ์

### รายงานการตรวจสอบกิจการ สหกรณ์ออมทรัพย์นาวิกโยธิน จำกัด สำหรับปีสิ้นสุดวันที่ 30 กันยายน 2556

เรียน ที่ประชุมใหญ่สหกรณ์ออมทรัพย์นาวิกโยธิน จำกัด

ตามมติที่ประชุมใหญ่สามัญประจำปี 2555 เมื่อวันที่ 22 พฤศจิกายน 2555 ได้เลือกข้าพเจ้าและคณะเป็นผู้ตรวจสอบกิจการสหกรณ์ออมทรัพย์นาวิกโยธิน จำกัด สำหรับปีสิ้นสุดวันที่ 30 กันยายน 2556 ซึ่งข้าพเจ้าและคณะได้ทำการตรวจสอบกิจการ และรายงานผลการตรวจสอบ ต่อคณะกรรมการดำเนินการ เป็นประจำทุกเดือนที่เข้าตรวจสอบ ขอเสนอผลการตรวจสอบประจำปีโดยสรุปดังนี้

#### 1. วัตถุประสงค์การตรวจสอบ

- 1.1 เพื่อตรวจสอบการบริหารงานของคณะกรรมการดำเนินการ
- 1.2 เพื่อตรวจสอบการปฏิบัติงานเกี่ยวกับการบัญชีและการควบคุมการเงิน
- 1.3 เพื่อตรวจสอบการดำเนินงานอื่น ๆ ของสหกรณ์

#### 2. ขอบเขตการตรวจสอบ

- 2.1 ตรวจสอบความถูกต้องของการบันทึกบัญชีตามเอกสารหลักฐาน
- 2.2 ตรวจสอบการควบคุมการเงินตามระเบียบและข้อกำหนดของสหกรณ์
- 2.3 ตรวจสอบการดำเนินงานตามวัตถุประสงค์ ข้อบังคับ ระเบียบ และมติของที่ประชุม
- 2.4 ตรวจสอบการบริหารงานของคณะกรรมการดำเนินการตามแผนงานและงบประมาณที่กำหนดไว้

#### 3. ผลการตรวจสอบ

##### 3.1 ผลการดำเนินงาน

3.1.1 สหกรณ์มีสมาชิกยกมาต้นปี 11,175 คน เพิ่มระหว่างปี 667 คน ลดลงระหว่างปี 292 คน คงเหลือสมาชิกวันสิ้นปี 11,550 คน

3.1.2 ณ วันต้นปี มีทุนดำเนินงาน 3,489,559,878.83 บาท เพิ่มขึ้นระหว่างปีจำนวน 580,023,307.58 บาท วันสิ้นปี มีทุนดำเนินงาน 4,069,583,186.41 บาท เพิ่มขึ้นจากปีก่อนร้อยละ 16.62

3.1.3 การดำเนินงานในรอบปีมีรายได้ทั้งสิ้น 272,001,233.12 บาท มีค่าใช้จ่ายรวม 116,250,763.92 บาท มีกำไรสุทธิประจำปี 155,750,469.20 บาท เพิ่มขึ้นจากปีก่อน 36,421,167.20 บาท หรือเพิ่มขึ้นร้อยละ 30.52

##### 3.2 การบริหารงานทั่วไปของสหกรณ์

การจัดโครงสร้างองค์กรและการแบ่งแยกหน้าที่เป็นไปโดยเหมาะสม มีการกำหนดระเบียบต่าง ๆ ขึ้นถือใช้เพื่อเป็นแนวทางในการปฏิบัติงานครบถ้วน เหมาะสมและครอบคลุมการปฏิบัติงานในแต่ละด้าน การปฏิบัติงานเป็นไปตามระเบียบและมติที่ประชุมกำหนด



### 3.3 การบัญชี

สหกรณ์ใช้ระบบบัญชีเป็นไปตามแบบที่ทางราชการกำหนด การจัดทำบัญชีเรียบร้อยเป็นปัจจุบัน มีเอกสารหลักฐานประกอบรายการบัญชีครบถ้วน โดยสหกรณ์ได้ใช้คอมพิวเตอร์ในการดำเนินงานด้านบัญชีอย่างเป็นระบบ มีรายงานทางการเงิน การบัญชี ทะเบียน งบการเงินและรายงานต่าง ๆ ถูกต้อง รวดเร็ว สามารถนำข้อมูลไปใช้ในการบริหารงานของฝ่ายบริหารได้อย่างมีประสิทธิภาพ

### 3.4 ด้านการเงิน

ณ วันสิ้นปี สหกรณ์มีเงินสดและเงินฝากธนาคารคงเหลือ จำนวน 88,737,088.18 บาท และเงินฝากสหกรณ์อื่น จำนวน 15,926,420.28 บาท การรับ - จ่าย และเก็บรักษาเงินสดเป็นไปตามระเบียบที่กำหนดไว้

รายจ่ายต่าง ๆ ของสหกรณ์ได้จ่ายไปเพื่อกิจการของสหกรณ์ เป็นไปตามระเบียบข้อบังคับ และมติที่ประชุมคณะกรรมการดำเนินการ โดยระหว่างปีมีค่าใช้จ่ายที่เกินงบประมาณกำหนด 4 รายการ คือ ค่าการศึกษาบุตรเจ้าหน้าที่, ค่าเขียนแบบโรงจอดรถ, ค่าใช้จ่ายในพิธีมอบทุนการศึกษาบุตรสมาชิกและค่าเช่ารถยนต์ แต่เมื่อรวมค่าใช้จ่ายทั้งหมดแล้วไม่เกินวงเงินงบประมาณที่กำหนด

### 3.5 ด้านสินเชื่อ

ระหว่างปี สหกรณ์จ่ายเงินกู้รวมทั้งสิ้น 6,002 สัญญา เป็นเงิน 1,502,196,372.88 บาท แยกเป็น

- เงินกู้เพื่อเหตุฉุกเฉิน 4,417 สัญญา เป็นเงิน 127,995,000.00 บาท
  - เงินกู้สามัญ 1,554 สัญญา เป็นเงิน 1,338,545,887.87 บาท
  - เงินกู้พิเศษเพื่อการเคหะ 31 สัญญา เป็นเงิน 35,655,485.01 บาท
- การจ่ายเงินกู้ให้แก่สมาชิกแต่ละราย มีหลักฐานการเป็นหนี้และการค้ำประกัน

ครบถ้วน

ณ วันสิ้นปี มีเงินกู้คงเหลือทั้งสิ้น 9,348 สัญญา เป็นเงิน 3,883,162,865.37 บาท

แยกเป็น

- เงินกู้เพื่อเหตุฉุกเฉิน 2,553 สัญญา เป็นเงิน 52,739,329.61 บาท
- เงินกู้สามัญ 6,718 สัญญา เป็นเงิน 3,754,076,702.46 บาท
- เงินกู้พิเศษเพื่อการเคหะ 77 สัญญา เป็นเงิน 76,346,833.30 บาท

ระหว่างปีสหกรณ์มีรายได้ดอกเบี้ยรับจากเงินให้กู้ จำนวน 268,431,117.43 บาท เพิ่มขึ้นจากปีก่อน จำนวน 84,593,264.98 บาท หรือร้อยละ 46.02 และสูงกว่าประมาณการที่กำหนดไว้ จำนวน 11,431,117.43 บาท หรือร้อยละ 4.45

### 3.6 ด้านเงินลงทุน

ณ วันสิ้นปี สหกรณ์มีเงินลงทุนคงเหลือ จำนวน 74,748,301.79 บาท แยกเป็นเงินลงทุนระยะสั้น จำนวน 21,822,943.19 บาท และเงินลงทุนระยะยาว จำนวน 52,925,358.60 บาท

### 3.7 การกั๊ยืมเงิน

สหกรณ์ได้กำหนดวงเงินกั๊ยืมหรือค้ำประกัน ประจำปี 2556 จำนวน 1,031,000,000.00 บาท ระหว่างปี สหกรณ์ได้เบิกเงินเบิกเกินบัญชี จำนวน 20,000,000.00 บาท ออกตัวสัญญาใช้เงิน 1,266,000,000.00 บาท กั๊ยืมเงินระหว่างปี 310,000,000.00 บาท รวมเป็นเงิน

1,596,000,000.00 บาท คงเหลือวันสิ้นปี จำนวน 705,520,000.00 บาท แยกเป็น เงินกู้ยืมระยะสั้น จำนวน 372,160,000.00 บาท และเงินกู้ยืมระยะยาว จำนวน 333,360,000.00 บาท

### 3.8 ด้านเงินรับฝาก

ณ วันสิ้นปี สหกรณ์มีเงินรับฝากคงเหลือ จำนวน 1,990,573,774.37 บาท แยกเป็น

- เงินรับฝากออมทรัพย์ จำนวน 1,255,074,635.06 บาท
- เงินรับฝากออมทรัพย์พิเศษ จำนวน 715,499,139.31 บาท
- เงินรับฝากประจำสหกรณ์อื่น จำนวน 20,000,000.00 บาท

### 3.9 ด้านทุนเรือนหุ้น

สหกรณ์มีทุนเรือนหุ้นยกมาต้นปี 911,098,730.00 บาท เพิ่มขึ้นระหว่างปี 155,076,060.00 บาท จ่ายคืนหุ้นระหว่างปี 24,759,800.00 บาท คงเหลือวันสิ้นปี จำนวน 1,041,414,990.00 บาท เพิ่มขึ้นจากปีก่อน จำนวน 130,316,260.00 บาท หรือเพิ่มขึ้นร้อยละ 14.30

### 3.10 ทุนสำรองและเงินทุนสะสมต่าง ๆ

	ทุนสำรอง	ทุนสะสม
ยกมาวันต้นปี (1 ตุลาคม 2555)	120,441,213.72 บาท	19,839,182.40 บาท
จัดสรร / โอนเพิ่มระหว่างปี	25,516,149.79 บาท	11,921,798.09 บาท
โอน / จ่ายระหว่างปี	<u>00.00</u> บาท	<u>7,641,843.30</u> บาท
คงเหลือวันสิ้นปี (30 กันยายน 2556)	<u>145,957,363.51</u> บาท	<u>24,119,137.19</u> บาท

### 3.11 เรื่องอื่น ๆ

ทุนดำเนินงานของสหกรณ์ จำนวน 4,069,583,181.46 บาท มาจากการระดมทุนภายในสหกรณ์เป็นส่วนใหญ่ โดยเป็นเงินรับฝากจากสมาชิกร้อยละ 48.91 และเป็นทุนของสหกรณ์ ร้อยละ 33.61 ทุนดำเนินงานดังกล่าวลงทุนอยู่ในลูกหนี้เงินกู้ร้อยละ 95.42 ระหว่างปี ลูกหนี้ของสหกรณ์ส่วนใหญ่สามารถเรียกเก็บหนี้ได้ตามกำหนด ถือเป็นลูกหนี้ที่มีคุณภาพ

สภาพคล่องทางการเงิน มีอัตราส่วนทุนหมุนเวียน 0.30 เท่า ดังนั้น สหกรณ์จึงควรเพิ่มประสิทธิภาพในการบริหารสินทรัพย์ให้มีสภาพคล่องเพิ่มขึ้น

### 3.12 ข้อสังเกตและข้อเสนอแนะ

จากผลการตรวจสอบในระหว่างปีพบว่า การถือหุ้นรายเดือนของสมาชิกบางรายไม่เป็นไปตามเกณฑ์เงินรายได้รายเดือนของสมาชิก ดังนั้น สหกรณ์ควรปรับปรุงฐานข้อมูลสมาชิกให้เป็นปัจจุบันและจัดเก็บค่าหุ้นรายเดือนของสมาชิกให้เป็นไปตามที่ระเบียบกำหนด

จึงเรียนมาเพื่อโปรดทราบ

(นางสาวศิริวรรณ กัญญาคำ)

ประธานผู้ตรวจสอบกิจการ

ที่ประชุมฯ รับทราบ



# **ระเบียบวาระที่ 4**

## **เรื่องเสนอเพื่อพิจารณา**

## 4.1 เรื่องพิจารณาอนุมัติงบการเงิน ประจำปี 2556

### หนังสือรับรองของสหกรณ์

เรียน ผู้สอบบัญชี สหกรณ์ออมทรัพย์นาวิกโยธิน จำกัด

หนังสือรับรองฉบับนี้ให้ไว้เพื่อประโยชน์ของท่านในการตรวจสอบงบการเงินของสหกรณ์ออมทรัพย์นาวิกโยธิน จำกัด สำหรับปีสิ้นสุดวันที่ 30 กันยายน 2556 เพื่อแสดงความเห็นว่างบการเงินดังกล่าวแสดงฐานะการเงิน ณ วันที่ 30 กันยายน 2556 และผลการดำเนินงาน สำหรับปีสิ้นสุดวันเดียวกันของสหกรณ์ออมทรัพย์นาวิกโยธิน จำกัด โดยถูกต้องตามที่ควรในสาระสำคัญตามระเบียบที่นายทะเบียนสหกรณ์กำหนดหรือไม่

ข้าพเจ้าเป็นผู้รับผิดชอบในความถูกต้องและครบถ้วนของข้อมูลในงบการเงินที่ท่านตรวจสอบซึ่งงบการเงินดังกล่าวได้จัดทำขึ้นตามระเบียบที่นายทะเบียนสหกรณ์กำหนด

ข้าพเจ้าขอรับรองรายละเอียดเกี่ยวกับงบการเงินที่ท่านตรวจสอบตามที่ข้าพเจ้าทราบ และคิดว่าควรจะเป็นดังต่อไปนี้

1. งบการเงินไม่มีการแสดงข้อมูลที่ขัดต่อข้อเท็จจริงอันเป็นสาระสำคัญ ซึ่งรวมถึงการละเว้นการแสดงรายการและข้อมูลต่าง ๆ
2. ข้าพเจ้าได้จัดเอกสารหลักฐานและข้อมูลดังต่อไปนี้ให้ท่านตรวจสอบครบถ้วนแล้ว คือ
  - 2.1 บันทึกรายการบัญชี เอกสารหลักฐานประกอบรายการบัญชี และข้อมูลอื่น ที่เกี่ยวข้องทั้งหมด
  - 2.2 รายงานการประชุมคณะกรรมการดำเนินการและรายงานการประชุมใหญ่
3. ไม่มีรายการผิดปกติที่เกี่ยวข้องกับการกระทำของคณะกรรมการดำเนินการหรือเจ้าหน้าที่ของสหกรณ์ผู้ซึ่งมีหน้าที่สำคัญเกี่ยวกับระบบบัญชี และระบบการควบคุมภายใน หรือรายการผิดปกติที่มีผลกระทบอย่างเป็นทางการเงิน
4. สหกรณ์ได้ปฏิบัติตามเงื่อนไขของสัญญาทั้งหมด ซึ่งหากไม่ปฏิบัติตามอาจมีผลกระทบอย่างมีสาระสำคัญต่องบการเงิน นอกจากนี้สหกรณ์ได้ปฏิบัติตามระเบียบและข้อกำหนดของหน่วยงานราชการหรือหน่วยงานที่กำกับดูแล ซึ่งหากไม่ปฏิบัติตามอาจมีผลกระทบอย่างมีสาระสำคัญต่องบการเงิน
5. สหกรณ์ฯ ไม่ได้รับหนังสือแจ้งจากหน่วยราชการอันมีผลต่องบการเงิน เพราะมิได้ปฏิบัติตามกฎหมายหรือข้อบังคับ ซึ่งรวมถึงการถูกเรียกชดเชย หรือถูกประเมินภาษีอากร หรือมีหนี้สินที่อาจเกิดขึ้นในภายหน้า ซึ่งควรจะได้นำมาพิจารณาเปิดเผยในหมายเหตุประกอบงบการเงิน หรือใช้เป็นหลักเกณฑ์ในการตั้งสำรองค่าเสียหายที่อาจเกิดขึ้น
6. รายการหรือข้อมูลดังต่อไปนี้มีการบันทึกหรือเปิดเผยไว้อย่างเพียงพอและเหมาะสมในงบการเงิน

6.1 รายการธุรกิจที่มีกับสาขาของสหกรณ์หรือบุคคลอื่น

6.2 ข้อตกลงกับสถาบันการเงินเกี่ยวกับภาระผูกพันเงินฝาก หรือข้อจำกัดการใช้เงินกู้

6.3 สินทรัพย์ที่ใช้เป็นหลักประกัน

7. สหกรณ์มีกรรมสิทธิ์ในสินทรัพย์ทั้งหมดอย่างถูกต้องตามกฎหมาย และไม่มีภาระผูกพัน หรือข้อผูกมัดใด ๆ ในสินทรัพย์สหกรณ์ เว้นแต่ที่ได้เปิดเผยไว้ในหมายเหตุประกอบงบการเงิน

8. สหกรณ์ได้บันทึกหรือเปิดเผยรายการหนี้สินทั้งหมดของสหกรณ์ ทั้งที่เกิดขึ้นแล้วและอาจเกิดขึ้นในภายหน้าไว้อย่างเหมาะสม รวมทั้งได้มีการเปิดเผยไว้ในหมายเหตุประกอบงบการเงินเกี่ยวกับหลักประกันทั้งหมดที่สหกรณ์ให้แก่บุคคลที่สาม นอกจากนี้สหกรณ์ไม่มีคดีฟ้องร้องอื่นและไม่มีคดีที่คาดว่าจะเกิดขึ้น

9. นอกจากเรื่องที่อธิบายไว้ในหมายเหตุประกอบงบการเงินแล้ว ไม่มีเหตุการณ์ใดเกิดขึ้นหรือไม่ปรากฏข้อเท็จจริงใดที่มีผลกระทบต่องบการเงินอย่างมีสาระสำคัญ ซึ่งต้องนำมาปรับปรุงงบการเงินหรือเปิดเผยในหมายเหตุประกอบงบการเงินอีก

ขอแสดงความนับถือ

พลเรือตรี



(สิริบุญ สุขนธมาน)

ประธานกรรมการดำเนินการฯ

นาวาเอก



(สาโรช พึ่งพานิชย์)

เลขานุการฯ

วันที่ 25 ตุลาคม 2556

## รายงานของผู้สอบบัญชี

เสนอ นายทะเบียนสหกรณ์

ข้าพเจ้าได้ตรวจสอบงบดุล ณ วันที่ 30 กันยายน 2556 งบกำไรขาดทุน และงบกระแสเงินสด สำหรับปีสิ้นสุดวันเดียวกันของสหกรณ์ออมทรัพย์นาวิกโยธิน จำกัด ซึ่งคณะกรรมการดำเนินการของสหกรณ์เป็นผู้รับผิดชอบต่อความถูกต้องและครบถ้วนของข้อมูลในงบการเงินเหล่านี้ ส่วนข้าพเจ้าเป็นผู้รับผิดชอบในการแสดงความเห็นต่องบการเงินดังกล่าวจากผลการตรวจสอบของข้าพเจ้า งบการเงินของสหกรณ์ออมทรัพย์นาวิกโยธิน จำกัด สำหรับปีสิ้นสุดวันที่ 30 กันยายน 2555 ที่นำมาเปรียบเทียบตรวจสอบโดยผู้สอบบัญชีอื่น ซึ่งแสดงความเห็นอย่างไม่มีเงื่อนไขตามรายงานลงวันที่ 30 ตุลาคม 2555

ข้าพเจ้าได้ปฏิบัติงานตรวจสอบตามมาตรฐานการสอบบัญชีที่รับรองทั่วไปและตามระเบียบที่นายทะเบียนสหกรณ์กำหนด ซึ่งกำหนดให้ข้าพเจ้าต้องวางแผนและปฏิบัติงานเพื่อให้ได้ความเชื่อมั่นอย่างมีเหตุผลว่างบการเงินแสดงข้อมูลที่ขัดต่อข้อเท็จจริงอันเป็นสาระสำคัญหรือไม่ การตรวจสอบรวมถึงการใช้วิธีการทดสอบหลักฐานประกอบรายการ ทั้งที่เป็นจำนวนเงินและการเปิดเผยข้อมูลในงบการเงิน การประเมินความเหมาะสมของหลักการบัญชีที่กิจการใช้และประมาณการเกี่ยวกับรายการทางการเงินที่เป็นสาระสำคัญ ซึ่งสหกรณ์และคณะกรรมการดำเนินการเป็นผู้จัดทำขึ้น ตลอดจนการประเมินถึงความเหมาะสมของการแสดงรายการที่นำเสนอในงบการเงินโดยรวม ข้าพเจ้าเชื่อว่าการตรวจสอบดังกล่าวให้ข้อสรุปที่เป็นเกณฑ์อย่างเหมาะสมในการแสดงความเห็นของข้าพเจ้า

ข้าพเจ้าเห็นว่า งบการเงินดังกล่าวข้างต้นนี้แสดงฐานะการเงิน ณ วันที่ 30 กันยายน 2556 ผลการดำเนินงาน และกระแสเงินสด สำหรับปีสิ้นสุดวันเดียวกันของสหกรณ์ออมทรัพย์นาวิกโยธิน จำกัด โดยถูกต้องตามที่ควรในสาระสำคัญตามระเบียบที่นายทะเบียนสหกรณ์กำหนด

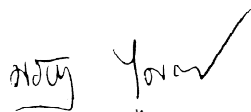

(นางสาวพรพกา ไพลีธรรนากร)

ผู้สอบบัญชีรับอนุญาต

บริษัท ตรวจสอบบัญชี ท็อปไฟว์ จำกัด

เลขประจำตัวผู้เสียภาษีอากร 0205553006927

274/21 ม. 2 ต.บางพระ อ.ศรีราชา จ.ชลบุรี 20110

วันที่ 25 ตุลาคม 2556

สหกรณ์ออมทรัพย์นาวิกโยธิน จำกัด

งบดุล

ณ วันที่ 30 กันยายน 2556 และ 2555

สินทรัพย์	หมายเหตุ	บาท	
		ปี 2556	ปี 2555
<b>สินทรัพย์หมุนเวียน</b>			
เงินสดและเงินฝากธนาคาร	2	88,737,088.18	88,789,343.92
เงินฝากสหกรณ์อื่น	3	15,926,420.28	100,680,805.76
เงินลงทุนระยะสั้น	4	21,822,943.19	21,550,943.19
เงินให้กู้ยืมระยะสั้น	5	577,556,371.01	467,639,159.81
ลูกหนี้อื่น	6	187,600.00	184,500.00
ดอกเบี้ยเงินให้กู้ยืมรับ		107,394.81	334,595.68
สินทรัพย์หมุนเวียนอื่น	7	828,999.40	3,069,657.11
<b>รวมสินทรัพย์หมุนเวียน</b>		<b>705,166,816.87</b>	<b>682,249,005.47</b>
<b>สินทรัพย์ไม่หมุนเวียน</b>			
เงินลงทุนระยะยาว	4	52,925,358.60	50,925,358.60
เงินให้กู้ยืมระยะยาว	5	3,305,606,494.36	2,749,863,389.80
เครื่องใช้สำนักงาน-สุทธิ		1,343,061.15	1,287,541.34
สินทรัพย์ไม่มีตัวตน	8	4,541,455.43	5,234,583.62
<b>รวมสินทรัพย์ไม่หมุนเวียน</b>		<b>3,364,416,369.54</b>	<b>2,807,310,873.36</b>
<b>รวมสินทรัพย์</b>		<b>4,069,583,186.41</b>	<b>3,489,559,878.83</b>

หนี้สินและทุนของสหกรณ์	หมายเหตุ	บาท	
		ปี 2556	ปี 2555
<b>หนี้สิน</b>			
<b>หนี้สินหมุนเวียน</b>			
เงินเบิกเกินบัญชีและเงินกู้ยืมระยะสั้น	9	184,000,000.00	244,000,000.00
เงินกู้ยืมระยะยาวที่ครบกำหนดชำระภายใน 1 ปี	10	188,160,000.00	168,000,000.00
เงินรับฝาก	11	1,990,573,774.37	1,619,731,924.88
หนี้สินหมุนเวียนอื่น	12	1,414,401.82	1,713,850.49
<b>รวมหนี้สินหมุนเวียน</b>		<b>2,364,148,176.19</b>	<b>2,033,445,775.37</b>
<b>หนี้สินไม่หมุนเวียน</b>			
เงินกู้ยืมระยะยาว	10	333,360,000.00	281,600,000.00
หนี้สินไม่หมุนเวียนอื่น	13	4,431,155.65	3,675,780.67
<b>รวมหนี้สินไม่หมุนเวียน</b>		<b>337,791,155.65</b>	<b>285,275,780.67</b>
<b>รวมหนี้สิน</b>		<b>2,701,939,331.84</b>	<b>2,318,721,556.04</b>
<b>ทุนของสหกรณ์</b>			
ทุนเรือนหุ้น (มูลค่าหุ้นละ 10 บาท)			
หุ้นที่ชำระเต็มมูลค่าแล้ว		1,041,414,990.00	911,098,730.00
ทุนสำรอง		145,957,363.51	120,441,213.72
ทุนสะสมตามข้อบังคับ ระเบียบและอื่น ๆ	14	24,119,137.19	19,839,182.40
กำไรจากเงินลงทุนที่ยังไม่เกิดขึ้น		401,894.67	129,894.67
กำไรสุทธิประจำปี		155,750,469.20	119,329,302.00
<b>รวมทุนของสหกรณ์</b>		<b>1,367,643,854.57</b>	<b>1,170,838,322.79</b>
<b>รวมหนี้สินและทุนของสหกรณ์</b>		<b>4,069,583,186.41</b>	<b>3,489,559,878.83</b>

หมายเหตุประกอบงบการเงินเป็นส่วนหนึ่งของงบการเงินนี้

พลเรือตรี 

(สิริบุญ สุขนธมาน)

ประธานกรรมการดำเนินการฯ

วันที่ 25 ตุลาคม 2556

นาวาเอก 

(สาโรช พึ่งพานิชย์)

เลขานุการฯ

วันที่ 25 ตุลาคม 2556



สหกรณ์ออมทรัพย์มหาวิทยาลัยราชภัฏวชิรวิทยาคาร จำกัด  
งบกำไรขาดทุน  
สำหรับปีสิ้นสุดวันที่ 30 กันยายน 2556 และ 2555

	ปี 2556		ปี 2555	
	บาท	%	บาท	%
<b>รายได้ดอกเบี้ยและผลตอบแทนจากการลงทุน</b>				
เงินให้กู้ยืมและเงินฝาก	268,144,132.06	98.69	188,522,392.99	97.83
เงินลงทุน	3,545,768.42	1.31	4,183,081.31	2.17
<b>รวมรายได้ดอกเบี้ยและผลตอบแทนจากการลงทุน</b>	<b>271,689,900.48</b>	<b>100.00</b>	<b>192,705,474.30</b>	<b>100.00</b>
<b>ค่าใช้จ่ายดอกเบี้ย</b>				
เงินรับฝาก	68,091,940.21	25.06	54,444,860.12	28.25
เงินกู้ยืมระยะสั้น	11,071,118.39	4.07	2,571,867.21	1.34
เงินกู้ยืมระยะยาว	23,790,155.76	8.76	5,686,392.83	2.95
เงินประกันเจ้าหน้าที่	25,831.34	0.01	20,750.25	0.01
<b>รวมค่าใช้จ่ายดอกเบี้ย</b>	<b>102,979,045.70</b>	<b>37.90</b>	<b>62,723,870.41</b>	<b>32.55</b>
<b>รายได้ดอกเบี้ยและผลตอบแทนจากการลงทุนสุทธิ</b>	<b>168,710,854.78</b>	<b>62.10</b>	<b>129,981,603.89</b>	<b>67.45</b>
<b>บวก</b> รายได้ที่มีใช้ดอกเบี้ย				
ค่าธรรมเนียมแรกเข้า	33,800.00	0.01	37,700.00	0.02
รายได้อื่น (รายละเอียดประกอบงบการเงิน 1)	277,532.64	0.10	1,222,488.23	0.63
<b>รวมรายได้ที่มีใช้ดอกเบี้ย</b>	<b>311,332.64</b>	<b>0.11</b>	<b>1,260,188.23</b>	<b>0.65</b>
<b>หัก</b> ค่าใช้จ่ายในการดำเนินงาน				
<b>ค่าใช้จ่ายเกี่ยวกับเจ้าหน้าที่</b>				
เงินเดือน	3,969,622.00	1.46	2,923,840.00	1.52
ค่าครองชีพ	879,592.00	0.32	620,872.00	0.32
ค่าล่วงเวลา	529,409.50	0.20	574,234.50	0.30
บำเหน็จเจ้าหน้าที่	579,890.00	0.21	907,700.00	0.47
เงินสมทบกองทุนเงินทดแทนและประกันสังคม	143,961.00	0.05	109,697.00	0.06
ค่าเบี้ยเลี้ยง - พาหนะและที่พัก	176,580.00	0.07	92,840.00	0.09
ค่าตอบแทนเจ้าหน้าที่	920,415.00	0.34	866,520.00	0.45
ค่าตอบแทนผู้ปฏิบัติงานสหกรณ์	114,000.00	0.04	98,000.00	0.05

	ปี 2556		ปี 2555	
	บาท	%	บาท	%
ค่าตอบแทนเจ้าหน้าที่(สาขาย่อย)	120,960.00	0.05	137,760.00	0.07
ค่ารักษาพยาบาล	64,977.00	0.02	43,142.00	0.02
ค่าการศึกษามูลนิธิเจ้าหน้าที่	20,447.00	0.01	10,682.00	0.01
ค่าเครื่องแต่งกายเจ้าหน้าที่	108,000.00	0.04	106,000.00	0.05
ค่าสวัสดิการเจ้าหน้าที่	6,500.00	0.00	3,500.00	0.00
ค่าเบี้ยขยัน	27,000.00	0.01	25,000.00	0.01
เงินเพิ่มพิเศษฯ	30,000.00	0.01	85,000.00	0.04
ค่าเบี้ยประกันเจ้าหน้าที่	58,032.00	0.02	58,032.00	0.03
ค่าน้ำมันเชื้อเพลิง	94,195.00	0.04	63,717.57	0.05
<b>ค่าใช้จ่ายเกี่ยวกับอาคารสถานที่และอุปกรณ์</b>				
ค่าซ่อมแซมอุปกรณ์สำนักงาน	27,965.50	0.01	42,428.00	0.02
ขาดทุนจากการตัดจำหน่ายสินทรัพย์	6,662.85	0.00	417.58	0.00
ค่าปรับปรุงสำนักงาน	0.00	0.00	199,905.00	0.10
ค่าบำรุงรักษาเครื่องพิมพ์รายปี	26,750.00	0.01	26,750.00	0.01
ค่าใช้จ่ายยานพาหนะ	2,094.00	0.00	3,678.00	0.00
ค่าทำบุญอาคารสำนักงาน	69,479.00	0.03	53,244.50	0.03
ค่าเสื่อมราคาอุปกรณ์สำนักงาน	457,178.89	0.17	445,985.14	0.23
ค่าโทรศัพท์	57,461.32	0.02	52,775.12	0.03
ค่าไฟฟ้า	335,102.80	0.12	354,472.80	0.18
ค่าพัฒนาโปรแกรมคอมพิวเตอร์	8,560.00	0.00	147,205.00	0.08
ค่าเขียนแบบโรงจอดรถ	40,000.00	0.01	0.00	0.00
ค่าบำรุงรักษาซอฟต์แวร์รายปี	89,880.00	0.03	89,880.00	0.05
ค่าตัดจ่ายสิทธิการใช้ประโยชน์ในอาคาร	357,351.13	0.13	357,351.13	0.19
ค่าตัดจ่ายสิทธิการใช้ประโยชน์ในถนนและโรงจอดรถ	71,730.23	0.03	71,730.23	0.04
ค่าตัดจ่ายสิทธิการใช้ประโยชน์ในงานระบบไฟฟ้าภายนอก	56,902.81	0.02	56,902.81	0.03
ค่าตัดจ่ายสิทธิการใช้ประโยชน์ในงานระบบสุขาภิบาล	20,449.84	0.01	20,449.84	0.01
ค่าตัดจ่ายสิทธิการใช้ประโยชน์ในสำนักงานสาขา	0.00	0.00	11,839.45	0.01
ค่าตัดจ่ายสิทธิการใช้ประโยชน์ในบ้านพักทหาร	36,894.18	0.01	36,894.18	0.02
ค่าตัดจ่ายซอฟต์แวร์	149,800.00	0.06	149,800.00	0.08

	ปี 2556		ปี 2555	
	บาท	%	บาท	%
<b>ค่าใช้จ่ายเกี่ยวกับสมาชิก</b>				
ค่าสวัสดิการของขวัญปีใหม่สมาชิก	890,000.00	0.33	0.00	0.00
ค่าใช้จ่ายในการประกอบพิธีมอบทุนการศึกษาบุตรสมาชิก	26,714.00	0.01	0.00	0.00
<b>ค่าใช้จ่ายดำเนินงานอื่น</b>				
ค่าเบี้ยประชุม	522,700.00	0.19	635,000.00	0.33
ค่ารับรอง	248,142.50	0.09	214,906.00	0.11
ค่าสอบบัญชี	90,000.00	0.03	100,000.00	0.05
ค่าตรวจสอบกิจการ	124,000.00	0.05	98,000.00	0.05
ค่าตอบแทนหน่วย	109,012.00	0.04	107,080.00	0.06
ค่าตอบแทนที่ปรึกษา	50,000.00	0.02	40,000.00	0.02
ค่าเครื่องเขียนแบบพิมพ์	361,588.65	0.13	440,965.39	0.23
ค่าของสมนาคุณ	69,166.00	0.03	60,976.00	0.03
ค่าเช่าเครื่องถ่ายเอกสาร	48,000.00	0.02	48,000.00	0.02
ค่าเช่ารถยนต์	30,000.00	0.01	0.00	0.00
ค่าเบี้ยเลี้ยง-พาหนะและที่พัก	71,170.00	0.03	169,655.00	0.05
ค่าธรรมเนียมธนาคารและอากร	60,081.50	0.02	45,263.18	0.02
ค่าไปรษณีย์	74,238.68	0.03	80,316.00	0.04
ค่าน้ำมันเชื้อเพลิง	227,520.00	0.08	248,352.43	0.12
ค่าใช้จ่ายเบ็ดเตล็ด	165,366.84	0.06	126,828.27	0.07
ค่าประชาสัมพันธ์	33,000.00	0.01	48,000.00	0.02
ค่าใช้จ่ายประชุมใหญ่สามัญประจำปี	412,175.00	0.15	599,902.00	0.31
ค่าบำรุงสันนิบาตสหกรณ์จังหวัดชลบุรี	1,000.00	0.00	1,000.00	0.00
<b>รวมค่าใช้จ่ายในการดำเนินงาน</b>	<b>13,271,718.22</b>	<b>4.88</b>	<b>11,912,490.12</b>	<b>6.18</b>
<b>กำไรสุทธิ</b>	<b>155,750,469.20</b>	<b>57.33</b>	<b>119,329,302.00</b>	<b>61.92</b>

รายละเอียดประกอบงบการเงิน 1

รายละเอียดรายได้อื่น	บาท	
	ปี 2556	ปี 2555
ค่าธรรมเนียมทำบัตรสมาชิกใหม่	14,730.00	15,960.00
ค่าธรรมเนียมทำสมุดเงินฝากใหม่(สูญหาย)	2,950.00	3,000.00
ค่าธรรมเนียมคิณฑ์ชำระหนี้(สอ.อาชีพต่างๆ)	0.00	36.07
ค่าธรรมเนียมถอนเงินเกิน 1 ครั้ง/เดือน	36,202.20	29,520.00
เงินรางวัลสลากออมสิน ธ.ออมสิน	155,400.00	386,400.00
ค่าธรรมเนียมชำระหนี้ก่อนครบกำหนด	38,842.22	748,658.99
ค่าธรรมเนียมการขอกู้เงินเพื่อการเคหะฯ	22,600.00	32,500.00
ค่าธรรมเนียมการรับสมัครสอบ จนท.สอ.นย.	6,800.00	1,400.00
รายได้จากการปิดেষตต่างค์	8.22	13.17
รายได้จากการขายซาก(สินทรัพย์ตัดจำหน่าย)	0.00	5,000.00
รวมรายได้อื่น ๆ	<u>277,532.64</u>	<u>1,222,488.23</u>

สหกรณ์ออมทรัพย์มหาวิทยาลัยขอนแก่น จำกัด

งบกระแสเงินสด

สำหรับปีสิ้นสุดวันที่ 30 กันยายน 2556 และ 2555

	ปี 2556 (บาท)	ปี 2555 (บาท)
<b>กระแสเงินสดจากกิจกรรมดำเนินงาน</b>		
<b>กำไรสุทธิ</b>	155,750,469.20	119,329,302.00
<b>รายการปรับปรุงเพื่อการกระทบยอดกำไรสุทธิเป็นเงินสดสุทธิจากกิจกรรมดำเนินงาน</b>		
ค่าเสื่อมราคาอุปกรณ์สำนักงาน	457,178.89	445,985.14
ค่าตัดจ่ายสิทธิการใช้ประโยชน์ในอาคาร	357,351.13	357,351.13
ค่าตัดจ่ายสิทธิการใช้ประโยชน์ในถนนและโรงจอดรถ	71,730.23	71,730.23
ค่าตัดจ่ายสิทธิการใช้ประโยชน์ในระบบไฟฟ้าภายนอก	56,902.81	56,902.81
ค่าตัดจ่ายสิทธิการใช้ประโยชน์ในระบบสุขาภิบาล	20,449.84	20,449.84
ค่าตัดจ่ายสิทธิการใช้ประโยชน์ในสำนักงานสาขา	0.00	11,839.45
ค่าตัดจ่ายสิทธิการใช้ประโยชน์ในบ้านพักทหาร	36,894.18	36,894.18
ตัดจ่ายค่าซอฟต์แวร์	149,800.00	149,800.00
ขาดทุนจากการจำหน่ายสินทรัพย์	6,662.85	417.58
สำรองบำเหน็จเจ้าหน้าที่ เพิ่มขึ้น	579,890.00	907,700.00
ดอกเบี้ยสลากธนาคารออมสินค้ำรับ ลดลง (เพิ่มขึ้น)	617,397.26	(85,000.00)
ดอกเบี้ยเงินให้กู้ยืมค้ำรับ ลดลง (เพิ่มขึ้น)	227,200.87	(232,502.95)
ดอกเบี้ยเงินฝากธนาคารค้ำรับ (เพิ่มขึ้น)	(48,858.86)	(19,370.88)
ดอกเบี้ยเงินฝากสหกรณ์อื่นค้ำรับ ลดลง (เพิ่มขึ้น)	1,639,747.77	(1,357,009.24)
ดอกเบี้ยเงินลงทุนค้ำรับ ลดลง	58,183.58	50,052.25
ดอกเบี้ยเงินฝากประจำ สอ.อื่น ค้างจ่าย เพิ่มขึ้น	67,068.49	0.00
ดอกเบี้ยตั๋วสัญญาใช้เงินค้างจ่าย (ลดลง) เพิ่มขึ้น	(481,617.80)	563,152.05
ดอกเบี้ยเงินกู้ยืมค้างจ่าย (ลดลง) เพิ่มขึ้น	(140,362.96)	140,362.96
ค่าสอบบัญชีค้างจ่าย (ลดลง)	(10,000.00)	0.00
ค่าตรวจสอบกิจการค้างจ่าย (ลดลง) เพิ่มขึ้น	(18,000.00)	20,200.00
เงินประกันสังคมส่วนของนายจ้างค้างจ่าย เพิ่มขึ้น	1,952.00	161.00
ค่าน้ำมันเชื้อเพลิงค้างจ่าย (ลดลง) เพิ่มขึ้น	(3,700.00)	5,400.00

	<u>ปี 2556 (บาท)</u>	<u>ปี 2555 (บาท)</u>
ค่าไฟฟ้าค้างจ่าย (ลดลง) เพิ่มขึ้น	(5,364.00)	12,814.00
ค่าล่วงเวลาค้างจ่าย (ลดลง) เพิ่มขึ้น	(4,466.50)	178.00
ค่าเบี่ยง lệchพหุหนี้ค้างจ่าย (ลดลง) เพิ่มขึ้น	(2,605.00)	2,605.00
ค่าใช้จ่ายค้างจ่าย (ลดลง)	0.00	(4,019.00)
ค่าเช่าเครื่องถ่ายเอกสารค้างจ่าย (ลดลง)	(4,000.00)	0.00
ค่าเช่ารถยนต์ค้างจ่าย เพิ่มขึ้น	3,000.00	0.00
ค่าเขียนแบบโรงจอดรถค้างจ่าย เพิ่มขึ้น	40,000.00	0.00
ค่าพัฒนาโปรแกรมคอมพิวเตอร์ค้างจ่าย (ลดลง) เพิ่มขึ้น	(117,780.00)	117,780.00
ค่าโทรศัพท์ค้างจ่าย เพิ่มขึ้น	2,298.14	763.44
<b>กำไรจากการดำเนินงานก่อนการเปลี่ยนแปลงในสินทรัพย์และหนี้สินดำเนินงาน</b>	<u>159,307,422.12</u>	<u>120,603,938.99</u>
<b>สินทรัพย์ดำเนินงาน (เพิ่มขึ้น) ลดลง</b>		
ลูกหนี้เงินให้กู้ (เพิ่มขึ้น)	(661,197,467.56)	(1,050,226,094.44)
ลูกหนี้ตัวแทนหักเงินส่ง ลดลง (เพิ่มขึ้น)	7,200.00	(7,200.00)
ลูกหนี้อื่น (เพิ่มขึ้น) ลดลง	(4,462,848.20)	1,699,575.39
ลูกหนี้เงินยืม (เพิ่มขึ้น) ลดลง	(10,300.00)	77,200.00
วัสดุสำนักงาน (เพิ่มขึ้น)	(25,812.04)	(4,930.20)
<b>หนี้สินดำเนินงานเพิ่มขึ้น (ลดลง)</b>		
ภาษีเงินได้หัก ณ ที่จ่าย (ลดลง) เพิ่มขึ้น	(625.00)	1,445.00
เงินสมทบประกันสังคมค้างจ่ายส่วนของลูกจ้าง เพิ่มขึ้น	1,952.00	161.00
เงินโอนระหว่างตรวจสอบ (ลดลง) เพิ่มขึ้น	(43,990.00)	43,990.00
เงินหน่วยส่งเกิน เพิ่มขึ้น (ลดลง)	303,238.59	(536,447.22)
<b>เงินสดสุทธิใช้ไปในกิจกรรมดำเนินงาน</b>	<u>(506,121,230.09)</u>	<u>(928,348,361.48)</u>
<b>กระแสเงินสดจากกิจกรรมลงทุน (เพิ่มขึ้น) ลดลง</b>		
ลงทุน (เพิ่มขึ้น) ลดลง	(2,000,000.00)	10,000,000.00
เงินสดจ่ายเงินซื้อเครื่องใช้สำนักงาน (เพิ่มขึ้น)	(519,361.55)	(587,415.05)
<b>เงินสดสุทธิ (ใช้ไป) ได้มาจากกิจกรรมลงทุน</b>	<u>(2,519,361.55)</u>	<u>9,412,584.95</u>

	ปี 2556 (บาท)	ปี 2555 (บาท)
<b>กระแสเงินสดจากกิจกรรมจัดหาเงินเพิ่มขึ้น (ลดลง)</b>		
เงินรับฝาก เพิ่มขึ้น	368,896,992.04	242,714,338.31
ตัวสัญญาใช้เงิน (ลดลง) เพิ่มขึ้น	(40,000,000.00)	224,000,000.00
เงินกู้ยืม เพิ่มขึ้น	51,920,000.00	469,600,000.00
เงินประกันเจ้าหนี้ที่ เพิ่มขึ้น	175,484.98	49,813.93
เงินสดจ่ายเงินปันผล	(44,739,259.65)	(41,865,150.28)
เงินสดจ่ายเงินเจ็ลยคืน	(18,780,186.95)	(14,497,626.00)
เงินสดจ่ายโบนัสกรรมการและเจ้าหน้าที่	(3,562,000.00)	(3,000,000.00)
เงินรอจ่ายคืน เพิ่มขึ้น	120,354.00	0.00
ทุนเรือนหุ้น เพิ่มขึ้น	116,551,430.00	85,965,100.00
จ่ายทุนสาธารณประโยชน์	(1,583,663.00)	(1,341,808.50)
จ่ายค่าบำรุงสันนิบาตสหกรณ์ฯ	(10,000.00)	(10,000.00)
จ่ายทุนสงเคราะห์แก่สมาชิกเสียชีวิต	(2,676,000.00)	(1,674,000.00)
จ่ายทุนเพื่อการศึกษาอบรมของสหกรณ์	(763,701.00)	(735,618.00)
จ่ายทุนสงเคราะห์ผู้ประสบภัยพิบัติ	(4,000.00)	(129,100.00)
จ่ายทุนสวัสดิการเพื่อบำเหน็จสมาชิก	(167,800.00)	(143,500.00)
จ่ายทุนสวัสดิการค่ารักษาพยาบาลสมาชิก	(170,700.00)	(184,800.00)
จ่ายทุนสวัสดิการเพื่อรับขวัญทายาทใหม่ของสมาชิก	(228,000.00)	(235,500.00)
จ่ายทุนสวัสดิการกรณีบุคคลในครอบครัวของสมาชิกเสียชีวิต	(380,000.00)	(414,000.00)
จ่ายทุนสวัสดิการสำหรับสมาชิกสมทบเสียชีวิต	(4,000.00)	(6,000.00)
จ่ายทุนส่งเสริมการศึกษานูตรสมาชิก	(742,000.00)	(700,000.00)
จ่ายทุนส่งเสริมการศึกษาเจ้าหน้าที่	(3,500.00)	(20,300.00)
จ่ายทุนสวัสดิการสงเคราะห์สมาชิกทุพพลภาพ	(20,000.00)	(108,000.00)
จ่ายทุนสวัสดิการเงินเยี่ยสมาชิกที่ขาดเจ็บจากการปฏิบัติหน้าที่ฯ	(10,000.00)	0.00
รับทุนสวัสดิการของขวัญปีใหม่สมาชิก	14,500.00	0.00
เงินสดสุทธิได้มาจากกิจกรรมจัดหาเงิน	423,833,950.42	957,263,849.46
<b>เงินสดสุทธิ (ลดลง) เพิ่มขึ้น</b>	<b>(84,806,641.22)</b>	<b>38,328,072.93</b>
<b>เงินสด ณ วันต้นปี</b>	<b>189,470,149.68</b>	<b>151,142,076.75</b>
<b>เงินสด ณ วันสิ้นปี</b>	<b>104,663,508.46</b>	<b>189,470,149.68</b>

## สหกรณ์ออมทรัพย์นาวิกโยธิน จำกัด

### หมายเหตุประกอบงบการเงิน

สำหรับปีสิ้นสุดวันที่ 30 กันยายน 2556 และ 2555

#### 1. สรุปนโยบายการบัญชีที่สำคัญ

- สหกรณ์บันทึกบัญชีโดยเกณฑ์คงค้าง
- สหกรณ์รับรู้รายได้ดอกเบี้ยตามเกณฑ์สัดส่วนของเวลา ส่วนจำนวนรายได้จะเท่ากับอัตราดอกเบี้ยคูณด้วยจำนวนเงินต้นที่ค้างชำระตามระยะเวลาที่กู้ยืมเป็นรายวัน
- สหกรณ์ตราค่าวัสดุคงเหลือตามราคาทุน
- ค่าเสื่อมราคาเครื่องใช้สำนักงาน คำนวณโดยวิธีเส้นตรง ในอัตราที่กำหนดไว้ในระเบียบนายทะเบียนสหกรณ์ว่าด้วยการบัญชีของสหกรณ์ พ.ศ.2542
- สินทรัพย์ไม่มีตัวตน ซึ่งเป็นสิทธิการใช้ประโยชน์ในทรัพย์สินต่าง ๆ ซึ่งอยู่บนที่ดินของที่ราชพัสดุ (ใช้ในราชการกองทัพเรือ) ตัดจ่ายตามอายุการใช้งาน โดยประมาณ โดยวิธีเส้นตรงในอัตราร้อยละ 5 - 20
- เงินลงทุนระยะยาวที่เป็นเงินลงทุนในหลักทรัพย์ที่อยู่ในความต้องการของตลาดแสดงด้วยมูลค่ายุติธรรม ทั้งนี้สหกรณ์รับรู้การเปลี่ยนแปลงมูลค่าของเงินลงทุนเป็นกำไร (ขาดทุน) จากเงินลงทุนที่ยังไม่เกิดขึ้น โดยแสดงเป็นรายการแยกต่างหากในส่วนทุนของสหกรณ์ และจะรับรู้เป็นรายได้หรือค่าใช้จ่ายในงบกำไรขาดทุน เมื่อสหกรณ์ได้จำหน่ายเงินลงทุนนั้น สำหรับเงินลงทุนที่ไม่อยู่ในความต้องการของตลาด แสดงด้วยราคาทุน
- ค่าซ่อมบำรุง ค่าซ่อมแซม รวมทั้งการซื้อมาเปลี่ยนแทนสำหรับสินทรัพย์รายการย่อย ๆ ถือเป็นค่าใช้จ่ายหักจากรายได้การต่อเติมหรือเพิ่มเติมอาคารและอุปกรณ์รายใหญ่ ๆ ถือเป็นราคาทุนของสินทรัพย์
- เงินสดในงบกระแสเงินสด หมายถึง เงินสดในมือ เงินฝากธนาคารทุกประเภท และเงินฝากสหกรณ์ทุกประเภท

#### 2. เงินสดและเงินฝากธนาคาร ประกอบด้วย

	ปี 2556 (บาท)	ปี 2555 (บาท)
เงินสด	29,266.00	28,310.00
เงินฝากธนาคาร		
- ออมทรัพย์	88,651,740.86	74,714,709.39
- ประจำ	47,105.61	46,324.53
- กระแสรายวัน	8,975.71	0.00
- สลากออมสินพิเศษ ธนาคารออมสิน	0.00	14,000,000.00
<b>รวมเงินสดและเงินฝากธนาคาร</b>	<b>88,737,088.18</b>	<b>88,789,343.92</b>



3. เงินฝากสหกรณ์อื่น ประกอบด้วย	ปี 2556 (บาท)	ปี 2555 (บาท)
เงินฝากสหกรณ์ออมทรัพย์ สหภาพแรงงานรัฐวิสาหกิจการไฟฟ้านครหลวง จำกัด	20,573.12	20,187.50
เงินฝากประจำชุมนุมสหกรณ์ออมทรัพย์แห่งประเทศไทย จำกัด	10,000,000.00	45,000,000.00
เงินฝากประจำชุมนุมสหกรณ์ทหาร จำกัด	0.00	50,000,000.00
เงินฝากออมทรัพย์พิเศษชุมนุมสหกรณ์ทหาร จำกัด	5,857,567.11	5,613,750.70
เงินฝากสหกรณ์เครดิตยูเนี่ยนคลองจั่น จำกัด	48,197.60	46,785.47
เงินฝากบริษัทหลักทรัพย์เคที ซีมิโก้ จำกัด	82.45	82.09
<b>รวมเงินฝากสหกรณ์อื่น</b>	<b>15,926,420.28</b>	<b>100,680,805.76</b>

#### 4. เงินลงทุน ประกอบด้วย

เงินลงทุนระยะสั้น ประกอบด้วย	ปี 2556 (บาท)		ปี 2555 (บาท)	
	มูลค่ายุติธรรม	ราคาทุน	มูลค่ายุติธรรม	ราคาทุน
เงินลงทุนที่อยู่ในความต้องการของตลาด				
- กองทุนวายุภักษ์ 1	8,712,000.00	8,310,105.33	8,440,000.00	8,310,105.33
<u>บวก</u> ค่าเผื่อการปรับมูลค่าเงินลงทุน		401,894.67		129,894.67
<b>รวมเงินลงทุนระยะสั้นที่อยู่ในความต้องการของตลาด</b>		<b>8,712,000.00</b>		<b>8,440,000.00</b>
เงินลงทุนที่ไม่อยู่ในความต้องการของตลาด				
- หุ้นกู้ไม่ค้ำยสิทธิ บมจ.เหมราชพัฒนาที่ดิน ครั้งที่ 2/53 อายุ 4 ปี			5,000,000.00	5,000,000.00
- พันธบัตรธนาคารแห่งประเทศไทย ออมทรัพย์ ครั้งที่ 1/50 อายุ 7 ปี (อยู่ในระหว่างค้ำประกัน)			5,000,000.00	5,000,000.00
- พันธบัตรธนาคารแห่งประเทศไทย ออมทรัพย์ ครั้งที่ 1/50 อายุ 7 ปี (อยู่ในระหว่างค้ำประกัน)			3,110,943.19	3,110,943.19
<b>รวมเงินลงทุนระยะสั้น</b>			<b>21,822,943.19</b>	<b>21,550,943.19</b>

#### เงินลงทุนระยะยาว ประกอบด้วย

เงินลงทุนที่ไม่อยู่ในความต้องการของตลาด		
- พันธบัตรออมทรัพย์ไทยเข้มแข็ง ครั้งที่ 1/53 อายุ 6 ปี (อยู่ในระหว่างค้ำประกัน)	1,000,000.00	1,000,000.00
- หุ้นชุมนุมสหกรณ์ทหาร จำกัด	2,163,000.00	2,163,000.00
- หุ้นชุมนุมสหกรณ์ออมทรัพย์แห่งประเทศไทย จำกัด	16,663,000.00	16,663,000.00

	ปี 2556 (บาท)	ปี 2555 (บาท)
- หุ้นกู้ด้อยสิทธิธนาคารไทยพาณิชย์ จำกัด (มหาชน) อายุ 10 ปี	0.00	3,000,000.00
- หุ้นกู้ด้อยสิทธิธนาคารกรุงไทย จำกัด (มหาชน) ครั้งที่ 1/53 อายุ 10 ปี	6,024,662.58	6,024,662.58
- หุ้นกู้ไม่มีประกัน บมจ.ปตท. ครั้งที่ 2/52 ชุดที่ 2 อายุ 7 ปี	2,074,696.02	2,074,696.02
- หุ้นกู้ไม่มีประกัน บมจ.บ้านปู (อยู่ในระหว่างค้ำประกัน)	10,000,000.00	10,000,000.00
- หุ้นกู้ไม่มีประกัน บมจ.การบินไทย (อยู่ในระหว่างค้ำประกัน)	10,000,000.00	10,000,000.00
- หุ้นกู้ไม่ด้อยสิทธิไม่มีประกัน บมจ.ปูนซิเมนต์ไทย	5,000,000.00	0.00
<b>รวมเงินลงทุนระยะยาว</b>	<b>52,925,358.60</b>	<b>50,925,358.60</b>
<b>รวมเงินลงทุน</b>	<b>74,748,301.79</b>	<b>72,476,301.79</b>

#### 5. เงินให้กู้ยืม ประกอบด้วย

	ปี 2556 (บาท)		ปี 2555 (บาท)	
	ระยะสั้น	ระยะยาว	ระยะสั้น	ระยะยาว
เงินให้กู้ยืม - ปกติ				
เงินให้กู้แก่สหกรณ์	1,200,000.00	2,900,000.00	1,200,000.00	4,100,000.00
ลูกหนี้เงินกู้ฉุกเฉิน	52,739,329.61	0.00	34,487,433.00	0.00
ลูกหนี้เงินกู้พิเศษเพื่อการเกษตรฯ	7,287,036.00	69,059,797.30	4,033,284.00	38,899,137.82
ลูกหนี้เงินกู้สามัญ	516,330,005.40	3,233,646,697.06	427,918,442.81	2,706,864,251.98
<b>รวมเงินให้กู้ยืม</b>	<b>577,556,371.01</b>	<b>3,305,606,494.36</b>	<b>467,639,159.81</b>	<b>2,749,863,389.80</b>

#### 6. ลูกหนี้อื่น ประกอบด้วย

	ปี 2556 (บาท)	ปี 2555 (บาท)
	ระยะสั้น	ระยะสั้น
ลูกหนี้ - ตัวแทนหักเงินส่ง	0.00	7,200.00
ลูกหนี้ - เงินยืมตรง	187,600.00	177,300.00
<b>รวมลูกหนี้อื่น</b>	<b>187,600.00</b>	<b>184,500.00</b>

#### 7. สินทรัพย์หมุนเวียนอื่น ประกอบด้วย

	ปี 2556 (บาท)	ปี 2555 (บาท)
ดอกเบี้ยเงินฝากธนาคาร ค้างรับ	128,992.50	80,133.54
ดอกเบี้ยเงินฝากสหกรณ์อื่น ค้างรับ	9,293.52	1,649,041.39

	ปี 2556 (บาท)	ปี 2555 (บาท)
ดอกเบี้ยเงินฝากบริษัทหลักทรัพย์ เคที ซีมิโก้ จำกัด ค้างรับ	0.10	0.10
ดอกเบี้ยพันธบัตรธนาคารแห่งประเทศไทย ค้างรับ	28,493.15	28,493.15
ดอกเบี้ยพันธบัตรไทยเข้มแข็ง ค้างรับ	12,464.17	12,464.17
ดอกเบี้ยหุ้นกู้ ธนาคารไทยพาณิชย์ จำกัด (มหาชน) ค้างรับ	0.00	59,547.96
ดอกเบี้ยหุ้นกู้ ธนาคารกรุงไทย จำกัด (มหาชน) ค้างรับ	2,860.29	2,860.28
ดอกเบี้ยหุ้นกู้ไม่ด้อยสิทธิ บมจ.เหมราชพัฒนาที่ดิน ค้างรับ	56,383.54	56,383.55
ดอกเบี้ยหุ้นกู้ไม่มีประกัน บมจ.ปตท. ค้างรับ	14,205.48	14,205.48
ดอกเบี้ยหุ้นกู้ บมจ.บ้านปู. ค้างรับ	249,682.19	248,317.81
ดอกเบี้ยหุ้นกู้ บมจ.การบินไทย ค้างรับ	177,205.48	177,205.48
ดอกเบี้ยสลาก ธนาคารออมสิน ค้างรับ	0.00	617,397.26
วัสดุสำนักงาน	149,418.98	123,606.94
<b>รวมสินทรัพย์หมุนเวียนอื่น</b>	<b>828,999.40</b>	<b>3,069,657.11</b>

#### 8. สินทรัพย์ไม่มีตัวตน ประกอบด้วย

	ปี 2556 (บาท)	ปี 2555 (บาท)
สิทธิการใช้ประโยชน์ในอาคารรอดัดจ่าย	3,977,856.46	4,335,207.59
สิทธิการใช้ประโยชน์ในถนนและโรงจอดรถรอดัดจ่าย	81,163.26	152,893.49
สิทธิการใช้ประโยชน์ในระบบไฟฟ้าภายนอกรอดัดจ่าย	64,385.96	121,288.77
สิทธิการใช้ประโยชน์ในระบบสุขาภิบาลรอดัดจ่าย	23,139.13	43,588.97
สิทธิการใช้ประโยชน์ในบ้านพักทหารรอดัดจ่าย	184,369.80	221,263.98
ซอฟต์แวร์รอการตัดบัญชี	210,540.82	360,340.82
<b>รวมสินทรัพย์ไม่มีตัวตน</b>	<b>4,541,455.43</b>	<b>5,234,583.62</b>

#### 9. เงินเบิกเกินบัญชีและเงินกู้ยืมระยะสั้น

##### 1. วงเงินเบิกเกินบัญชีธนาคาร ประกอบด้วย

- ธนาคารทหารไทย จำกัด (มหาชน) จำนวน 5 ล้านบาท อัตราดอกเบี้ย MOR ต่อปี
- ธนาคารกรุงไทย จำกัด (มหาชน) จำนวน 5 ล้านบาท อัตราดอกเบี้ย MOR ต่อปี
- ธนาคารออมสิน จำนวน 5 ล้านบาท อัตราดอกเบี้ย MOR - 1.75 ต่อปี

โดยเงินเบิกเกินบัญชีดังกล่าว มีคณะกรรมการดำเนินการและผู้จัดการ เป็นผู้ค้ำประกัน ณ วันสิ้นปีไม่มียอดคงเหลือ

2. เงินกู้ยืมระยะสั้น ประกอบด้วย	(บาท)
- ตัวสัญญาใช้เงิน ธนาคารกรุงไทย จำกัด (มหาชน) วงเงิน 200 ล้านบาท สิ้นปีมียอดคงเหลือ	100,000,000.00
(อัตราดอกเบี้ยร้อยละ MOR - 1.75 ต่อปี ค้ำประกันโดย คณะกรรมการดำเนินการและผู้จัดการ)	
- ตัวสัญญาใช้เงิน ธนาคารไทยพาณิชย์ จำกัด (มหาชน) วงเงิน 24 ล้านบาท สิ้นปีมียอดคงเหลือ	24,000,000.00
(อัตราดอกเบี้ยร้อยละ MMR ต่อปี ค้ำประกันโดย หลักทรัพย์ของสหกรณ์ฯ)	
- ตัวสัญญาใช้เงิน ธนาคารออมสิน จำนวน 100 ล้านบาท สิ้นปีมียอดคงเหลือ	60,000,000.00
(อัตราดอกเบี้ยร้อยละ MLR - 2.75 ต่อปี ค้ำประกันโดย คณะกรรมการดำเนินการและผู้จัดการ)	
<b>รวมเงินกู้ยืมระยะสั้น</b>	<b>184,000,000.00</b>

#### 10. เงินกู้ยืมระยะยาว ประกอบด้วย

ในระหว่างปี สหกรณ์ได้ทำสัญญากู้ยืมเงินระยะยาว จำนวน 3 ครั้ง ดังนี้

##### 1. สหกรณ์ออมทรัพย์มหาวิทยาลัยมหิดล จำกัด

- วงเงินเดิม 300 ล้านบาท เริ่มสัญญา 14 มิ.ย.55 อัตราดอกเบี้ยร้อยละ 4.70 ต่อปี กำหนดชำระเสร็จสิ้นภายใน พ.ค.58 ณ วันสิ้นปีมีหนี้ยอดคงเหลือ 165.60 ล้านบาท
- วงเงินใหม่ 100 ล้านบาท เริ่มสัญญา 18 มี.ค.56 อัตราดอกเบี้ยร้อยละ 4.95 ต่อปี กำหนดชำระเสร็จสิ้นภายใน ก.พ.66 ณ วันสิ้นปีมียอดหนี้คงเหลือ 94.12 ล้านบาท

ณ วันสิ้นงวดบัญชีมียอดหนี้รวม 2 สัญญา คงเหลือ 259.72 ล้านบาท โดยแบ่งเป็น

- เงินกู้ยืมระยะยาวที่ครบกำหนดชำระภายในหนึ่งปี	110,880,000.00 บาท
- เกินหนึ่งปี	148,840,000.00 บาท
	<u>259,720,000.00 บาท</u>

##### 2. สหกรณ์ออมทรัพย์วชิรพยาบาล จำกัด

- วงเงินใหม่ 100 ล้านบาท เริ่มสัญญา 23 เม.ย.56 อัตราดอกเบี้ยร้อยละ 4.95 ต่อปี กำหนดชำระเสร็จสิ้นภายใน เม.ย.66

ณ วันสิ้นงวดบัญชีมียอดหนี้คงเหลือ 95.80 ล้านบาท โดยแบ่งเป็น

- เงินกู้ยืมระยะยาวที่ครบกำหนดชำระภายในหนึ่งปี	10,080,000.00 บาท
- เกินหนึ่งปี	85,720,000.00 บาท
	<u>95,800,000.00 บาท</u>

3. สหกรณ์ออมทรัพย์โรงพยาบาลพระปกเกล้า จำกัด

- วงเงินเดิม 200 ล้านบาท เริ่มสัญญา 16 ก.ค.55 อัตราดอกเบี้ยร้อยละ 5.00 ต่อปี กำหนดชำระเสร็จสิ้นภายใน มี.ย.58

ณ วันสิ้นงวดบัญชีมียอดหนี้คงเหลือ 116 ล้านบาท โดยแบ่งเป็น

- เงินกู้ยืมระยะยาวที่ครบกำหนดชำระภายในหนึ่งปี	67,200,000.00 บาท
- เกินหนึ่งปี	48,800,000.00 บาท
	<u>116,000,000.00 บาท</u>

4. ธนาคารเพื่อการเกษตรและสหกรณ์การเกษตร

- วงเงินใหม่ 50 ล้านบาท เริ่มสัญญา 29 ก.ค.56 อัตราดอกเบี้ยร้อยละ MLR - 0.625 ต่อปี กำหนดชำระเสร็จสิ้นภายใน ก.ย.59 โดยชำระคืนเงินต้นครั้งเดียวเมื่อครบกำหนดสัญญา จำนวน 50 ล้านบาท

ณ วันสิ้นงวดบัญชีมียอดหนี้คงเหลือ 50,000,000.00 บาท

โดยเงินกู้ยืมดังกล่าวค้ำประกัน โดยคณะกรรมการดำเนินการและผู้จัดการ

11. <u>เงินรับฝาก</u> ประกอบด้วย	<u>ปี 2556</u> (บาท)	<u>ปี 2555</u> (บาท)
เงินรับฝากออมทรัพย์	1,255,074,635.06	1,225,766,810.56
เงินรับฝากออมทรัพย์พิเศษ	715,499,139.31	393,965,114.32
เงินรับฝากประจำสหกรณ์อื่น	20,000,000.00	0.00
<b>รวมเงินรับฝาก</b>	<b><u>1,990,573,774.37</u></b>	<b><u>1,619,731,924.88</u></b>

12. <u>หนี้สินหมุนเวียนอื่น</u> ประกอบด้วย	<u>ปี 2556</u> (บาท)	<u>ปี 2555</u> (บาท)
ดอกเบี้ยค้างจ่าย - เงินรับฝากประจำสหกรณ์อื่น	67,068.49	0.00
ดอกเบี้ยค้างจ่าย - ตัวสัญญาใช้เงิน (ธ.กรุงไทย)	0.00	554,965.75
ดอกเบี้ยค้างจ่าย - ตัวสัญญาใช้เงิน (ธ.ไทยพาณิชย์)	81,534.25	8,186.30
ดอกเบี้ยค้างจ่าย - เงินกู้ยืม (สอ.ม.มหิดล)	0.00	65,687.67
ดอกเบี้ยค้างจ่าย - เงินกู้ยืม (ธกส.)	0.00	27,123.29
ดอกเบี้ยค้างจ่าย - เงินกู้ยืม (สอ.รพ.พระปกเกล้า)	0.00	47,552.00
ค่าไฟฟ้าค้างจ่าย	27,825.90	33,189.90
ค่าโทรศัพท์ค้างจ่าย	3,981.25	1,683.11

	ปี 2556 (บาท)	ปี 2555 (บาท)
ค่าเบี้ยเลี้ยง - พาหนะค้ำจาย	0.00	2,605.00
ค่าน้ำมันค้ำจาย	14,600.00	18,300.00
ค่าสอบบัญชีค้ำจาย	90,000.00	100,000.00
ค่าตรวจสอบกิจการค้ำจาย	31,000.00	49,000.00
ค่าล่วงเวลาค้ำจาย	6,381.00	10,847.50
ค่าเช่าเครื่องถ่ายเอกสารค้ำจาย	0.00	4,000.00
ค่าเช่ารถยนต์ค้ำจาย	3,000.00	0.00
ค่าพัฒนาโปรแกรมคอมพิวเตอร์ค้ำจาย	0.00	117,780.00
ค่าเขียนแบบโรงจอดรถค้ำจาย	40,000.00	0.00
เงินปันผลค้ำจาย	114,831.16	123,604.34
เงินเฉลี่ยคืนค้ำจาย	17,939.27	15,966.72
เงินโอนระหว่างตรวจสอบ	800.00	44,790.00
เงินหน่วยส่งเกิน	646,037.36	342,798.77
เงินรอจ่ายคืน	239,800.14	119,446.14
ภาษีเงินได้ หัก ณ ที่จ่าย	3,275.00	3,900.00
เงินสมทบประกันสังคม	26,328.00	22,424.00
<b>รวมหนี้สินหมุนเวียนอื่น</b>	<b>1,414,401.82</b>	<b>1,713,850.49</b>

### 13. หนี้สินไม่หมุนเวียนอื่น ประกอบด้วย

	ปี 2556 (บาท)	ปี 2555 (บาท)
เงินประกันเจ้าหน้าที่	772,835.65	597,350.67
สำรองบำเหน็จเจ้าหน้าที่	3,658,320.00	3,078,430.00
<b>รวมหนี้สินไม่หมุนเวียนอื่น</b>	<b>4,431,155.65</b>	<b>3,675,780.67</b>

### 14. ทุนสะสมตามข้อบังคับ ระเบียบและอื่น ๆ ประกอบด้วย

	ปี 2556 (บาท)	ปี 2555 (บาท)
ทุนรักษาระดับอัตราเงินปันผล	1,799,433.38	1,767,635.29
ทุนสาธารณประโยชน์	2,157,213.01	2,100,876.01
ทุนสงเคราะห์เกี่ยวกับสมาชิกที่เสียชีวิต	4,934,616.50	4,110,616.50

	ปี 2556 (บาท)	ปี 2555 (บาท)
ทุนเพื่อการศึกษาอบรมของสหกรณ์	845,549.77	409,250.77
ทุนขยายกิจการ	510,844.53	373,823.83
ทุนสงเคราะห์ผู้ประสบภัยพิบัติ	2,291,900.00	1,545,900.00
ทุนสวัสดิการเพื่อบำเหน็จสมาชิก	708,800.00	706,600.00
ทุนสวัสดิการค่ารักษาพยาบาลสมาชิก	3,433,200.00	2,853,900.00
ทุนสวัสดิการเพื่อรับขวัญทายาทใหม่ของสมาชิก	2,931,500.00	2,409,500.00
ทุนสวัสดิการกรณีบุคคลในครอบครัวของสมาชิกเสียชีวิต	2,511,000.00	2,091,000.00
ทุนสวัสดิการสำหรับสมาชิกสมทบเสียชีวิต	565,000.00	469,000.00
ทุนส่งเสริมการศึกษาบุตรสมาชิก	8,000.00	0.00
ทุนช่วยเหลือสมาชิกผู้ค้าประกัน	200,000.00	200,000.00
ทุนส่งเสริมการศึกษาเจ้าหน้าที่	449,580.00	353,080.00
ทุนสงเคราะห์สมาชิกที่ทุพพลภาพ	708,000.00	448,000.00
กองทุนสวัสดิการของขวัญปีใหม่สมาชิก	14,500.00	0.00
ทุนสวัสดิการเงินเชื่อมสมาชิกที่บาดเจ็บจากการปฏิบัติหน้าที่ฯ	50,000.00	0.00
<b>รวมทุนสะสมตามข้อบังคับ ระเบียบและอื่น ๆ</b>	<b>24,119,137.19</b>	<b>19,839,182.40</b>

#### 15. การดำรงสินทรัพย์สภาพคล่องของสหกรณ์

สหกรณ์มีการดำรงสินทรัพย์สภาพคล่อง เฉลี่ยรายเดือนไม่ต่ำกว่าที่รัฐมนตรีประกาศกำหนด ในอัตราร้อยละ 1- 20 ของยอดเงินรับฝากทุกประเภท

มติที่ประชุมฯ

## 4.2 เรื่องพิจารณาจัดสรรกำไรสุทธิ ประจำปี 2556

ในปี 2556 สหกรณ์มีกำไรสุทธิหลังจากหักค่าใช้จ่ายในการดำเนินการแล้ว เป็นเงินจำนวน 155,750,469.20 บาท คณะกรรมการดำเนินการเห็นควรเสนอแนะการจัดสรรกำไรสุทธิ ดังนี้

รายการจัดสรร	ข้อเสนอแนะการจัดสรรกำไรสุทธิ		ร้อยละของกำไรสุทธิ
	ร้อยละ	จำนวนเงิน/บาท	
1. เป็นทุนสำรอง ไม่น้อยกว่า 10 % ของกำไรสุทธิ		37,430,000.00	24.03
2. เป็นค่าบำรุงสันนิบาตสหกรณ์แห่งประเทศไทย ไม่เกินร้อยละ 5 ของกำไรสุทธิ แต่ไม่เกิน 10,000.00 บาท		10,000.00	0.01
3. เป็นเงินปันผลตามหุ้น ไม่เกินร้อยละ 10 ต่อปี ของมูลค่าหุ้นที่ชำระแล้ว	7.00	67,102,791.00	43.08
4. เป็นเงินเฉลี่ยคืนตามส่วนจำนวนรวมของดอกเบี้ยเงินกู้ที่สมาชิกชำระระหว่างปี	12.35	33,009,172.50	21.20
5. เป็นเงินโบนัสแก่กรรมการและเจ้าหน้าที่ ไม่เกินร้อยละ 10 ของกำไรสุทธิ		4,636,000.00	2.98
6. เป็นทุนรักษาระดับอัตราเงินปันผล ไม่เกินร้อยละ 2 ของมูลค่าหุ้น ณ วันสิ้นปี		62,505.70	0.04
7. เป็นทุนสาธารณประโยชน์ ไม่เกินร้อยละ 10 ของกำไรสุทธิ		1,750,000.00	1.12
8. เป็นทุนขยายกิจการ		100,000.00	0.06
9. เป็นทุนเพื่อการศึกษาอบรมของสหกรณ์ ไม่เกินร้อยละ 10 ของกำไรสุทธิ		1,400,000.00	0.90
10. เป็นทุนสวัสดิการแก่สมาชิก ครอบครัวสมาชิกและสมาชิกสมทบ ไม่เกินร้อยละ 10 ของกำไรสุทธิ			
10.1 เป็นทุนสวัสดิการเพื่อสงเคราะห์กรณีสมาชิกเสียชีวิต		4,000,000.00	2.57
10.2 เป็นทุนสวัสดิการเพื่อส่งเสริมการศึกษาบุตรสมาชิก		1,000,000.00	0.64
10.3 เป็นทุนสงเคราะห์สมาชิกผู้ประสบภัยพิบัติต่าง ๆ		550,000.00	0.36
10.4 เป็นทุนสวัสดิการเพื่อบำเหน็จสมาชิก		500,000.00	0.32
10.5 เป็นทุนสวัสดิการเงินช่วยเหลือค่ารักษาพยาบาลแก่สมาชิก		750,000.00	0.48
10.6 เป็นทุนสวัสดิการเพื่อรับขวัญทายาทใหม่ของสมาชิก		750,000.00	0.48
10.7 เป็นทุนสวัสดิการกรณีบุคคลในครอบครัวของสมาชิกเสียชีวิต		950,000.00	0.61
10.8 เป็นทุนสวัสดิการสำหรับสมาชิกสมทบเสียชีวิต		200,000.00	0.13
10.9 เป็นทุนสวัสดิการเงินสงเคราะห์เพื่อการดำรงชีพฯ		300,000.00	0.19
10.10 เป็นทุนสวัสดิการของขวัญปีใหม่สมาชิก		1,000,000.00	0.64
10.11 เป็นทุนสวัสดิการเงินเยี่ยมสมาชิกที่บาดเจ็บฯ		250,000.00	0.16
<b>รวม</b>		155,750,469.20	100



## การจัดสรรกำไรสุทธิประจำปี 2556 ตามที่เสนอจะมีผลดังนี้

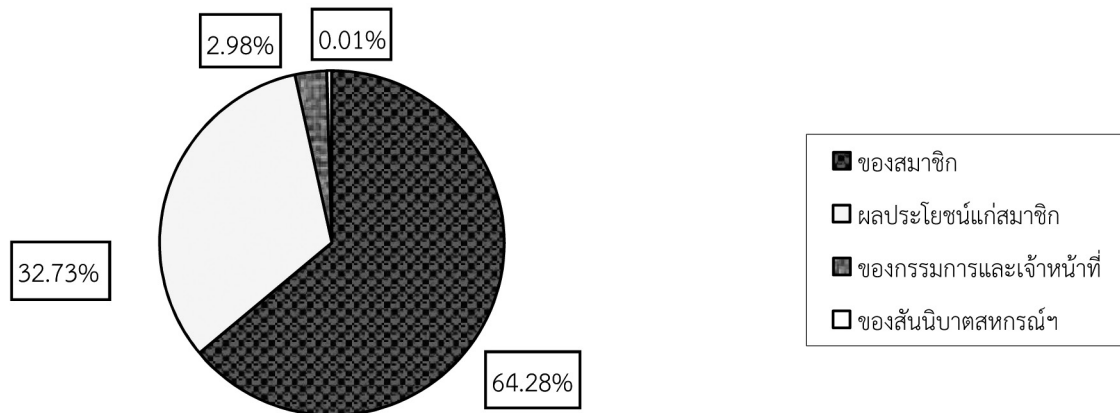

	บาท	ร้อยละ
1. เป็นของสมาชิก (เงินปันผล และเงินเฉลี่ยคืน)	100,111,963.50	64.28
2. เป็นผลประโยชน์แก่สมาชิก (ทุนสำรอง, ทุนรักษาระดับอัตราเงินปันผล, ทุนสาธารณประโยชน์, ทุนขยายกิจการ, ทุนเพื่อการศึกษาอบรม, ทุนสวัสดิการแก่สมาชิก ครอบครัวสมาชิกและสมาชิกสมทบ)	50,992,505.70	32.73
3. เป็นของกรรมการ และเจ้าหน้าที่	4,636,000.00	2.98
4. เป็นของสำนักงานคุ้มครองแห่งประเทศไทย	10,000.00	0.01
	<u>155,750,469.20</u>	<u>100</u>

### มติที่ประชุมฯ

## การจัดสรรกำไรสุทธิในรอบ 12 ปี

งป.	กำไรสุทธิ	รายการจัดสรร										
		ทุนสำรอง	ส่วนปีขาด	%	เฉลี่ยคืน	%	โบนัส	ทุนรักษา	ทุนสาธารณ	ทุนขยาย	ทุนอบรม	ทุนสวัสดิการ
2545	30,248,316.81	3,250,000.00	20,263,295.58	10%	3,151,637.65	7.5%	1,300,000.00	23,383.58	1,200,000.00	0.00	50,000.00	1,000,000.00
%		10.74	66.99		10.42		4.30	0.08	3.97	0.00	0.16	3.31
2546	36,758,891.81	3,750,000.00	24,782,176.96	10%	4,006,241.34	7.5%	1,500,000.00	20,473.51	1,200,000.00	0.00	90,000.00	1,400,000.00
%		10.20	67.42		10.90		4.08	0.06	3.26	0.00	0.24	3.81
2547	44,440,009.34	6,000,000.00	24,966,850.31	8.50%	8,066,373.64	13%	1,500,000.00	96,785.39	1,200,000.00	0.00	100,000.00	2,500,000.00
%		13.50	56.18		18.15		3.37	0.22	2.70	0.00	0.23	5.63
2548	47,353,377.24	6,200,000.00	27,601,871.40	8%	7,954,111.08	12%	1,500,000.00	37,394.76	600,000.00	200,000.00	400,000.00	2,850,000.00
%		13.09	58.29		16.80		3.17	0.08	1.27	0.42	0.84	6.02
2549	51,171,515.44	8,000,000.00	30,125,009.14	7.50%	5,356,130.99	7%	1,600,000.00	30,375.31	1,800,000.00	200,000.00	600,000.00	3,450,000.00
%		15.63	58.87		10.47		3.13	0.06	3.52	0.39	1.17	6.74
2550	59,396,631.36	9,500,000.00	32,718,702.04	7%	7,802,394.02	8.25%	1,800,000.00	15,535.30	1,800,000.00	200,000.00	600,000.00	4,950,000.00
%		15.99	55.09		13.14		3.03	0.03	3.03	0.34	1.01	8.33
2551	76,273,055.89	13,000,000.00	40,434,727.23	7.50%	12,017,018.09	10.50%	2,300,000.00	111,310.57	2,100,000.00	300,000.00	700,000.00	5,300,000.00
%		17.04	53.01		15.76		3.02	0.15	2.75	0.39	0.92	6.95
2552	83,917,778.10	16,800,000.00	44,504,815.63	7.25%	13,551,743.94	10.50%	2,535,000.00	16,218.53	1,400,000.00	200,000.00	600,000.00	4,300,000.00
%		20.02	53.03		16.15		3.02	0.02	1.67	0.24	0.72	5.12
2553	90,837,176.79	18,200,000.00	48,315,059.00	7%	13,736,398.00	10%	2,900,000.00	25,719.38	1,500,000.00	70,000.00	600,000.00	5,480,000.00
%		20.04	53.19		15.12		3.19	0.03	1.65	0.08	0.66	6.03
2554	101,422,731.21	20,325,000.00	53,300,678.71	7%	15,404,946.16	10.25%	3,000,000.00	52,106.34	1,700,000.00	150,000.00	850,000.00	6,630,000.00
%		20.04	52.55		15.19		2.96	0.05	1.68	0.15	0.84	6.53
2555	119,329,302.00	25,500,000.00	59,188,705.43	7%	20,036,798.48	11%	3,562,000.00	31,798.09	1,700,000.00	150,000.00	1,200,000.00	7,950,000.00
%		21.37	49.60		16.79		2.99	0.03	1.42	0.13	1.01	6.66
2556	155,750,469.20	37,430,000.00	67,102,791.00	7%	33,009,172.50	12.35%	4,636,000.00	62,505.70	1,750,000.00	100,000.00	1,400,000.00	10,250,000.00
%		24.03	43.08		21.20		2.98	0.04	1.12	0.06	0.90	6.58

## 4.3 เรื่องพิจารณาอนุมัติแผนงานและประมาณการ รายได้ - รายจ่าย ประจำปี 2557

### แผนงานประจำปี 2557

รายการ	งบประมาณปี 2556	ดำเนินงานจริง 2556	งบประมาณปี 2557
1. รับสมาชิกเพิ่ม	300	667	300
2. จ่ายเงินกู้ให้สมาชิก	800,000,000.00	1,089,856,723.00	600,000,000.00
3. รับฝากเงินจากสมาชิกและสหกรณ์อื่น	500,000,000.00	370,841,849.49	100,000,000.00
4. ฝากเงินกับสหกรณ์อื่น	500,000.00	0.00	0.00
5. ฝากเงินกับนิติบุคคลภายนอก	50,000,000.00	0.00	20,000,000.00
6. สนับสนุนทุนสาธารณประโยชน์ให้กับหน่วยงาน	190,971.00	190,971.00	1,245,000.00
6.1 สนับสนุนกิจกรรม หน่วยบัญชาการนาวิกโยธิน 1,000,000.00 บาท			
6.2 สนับสนุนกิจกรรม กองทัพเรือ 50,000.00 บาท			
6.3 สนับสนุนกิจกรรม ชมรมภริยานาวิกโยธิน 100,000.00 บาท			
6.4 สนับสนุนสถานรับเลี้ยงเด็กปฐมวัย ทร.10 95,000.00 บาท			

### ประมาณการรายได้ ประจำปี 2557

รายการ	งบประมาณปี 2556	รายได้ปี 2556	งบประมาณปี 2557	คำชี้แจง ประกอบ
1. ดอกเบี้ยรับจากเงินให้กู้	257,000,000.00	268,431,117.43	303,000,000.00	ดอกเบี้ยเงินให้กู้
2. ดอกเบี้ยรับจากเงินฝาก	3,431,000.00	(286,985.37)	916,000.00	ดอกเบี้ยเงินฝาก ธนาคารและ สหกรณ์อื่น
3. รายได้จากการลงทุน	3,688,000.00	3,545,768.42	3,116,000.00	ดอกเบี้ยพันธบัตรฯ , ดอกเบี้ยหุ้นกู้, รายได้ จากการซื้อหุ้น ฯลฯ
4. ค่าธรรมเนียมแรกเข้า	15,000.00	33,800.00	15,000.00	คาดว่า มีสมาชิกใหม่ 300 คน
5. รายได้อื่น ๆ	650,000.00	277,532.64	26,000.00	ค่าธรรมเนียมต่าง ๆ
<b>รวมรายได้</b>	<b>264,784,000.00</b>	<b>272,001,233.12</b>	<b>307,073,000.00</b>	

**ประมาณการรายจ่าย ประจำปี 2557**

รายการ	งบประมาณปี 2556	รายจ่ายปี 2556	งบประมาณปี 2557	คำชี้แจง ประกอบ
<b>1. งบการดำเนินงาน</b>				
<b>1.1. หมวดดอกเบี้ยจ่าย</b>				
1.1.1 ดอกเบี้ยจ่ายเงินรับฝาก	64,933,000.00	68,091,940.21	82,358,000.00	เงินฝากออมทรัพย์พิเศษ, เงินฝากออมทรัพย์, เงินฝากประจำ
1.1.2 ดอกเบี้ยจ่ายเงินประกัน จนท.	30,000.00	25,831.34	40,000.00	ดอกเบี้ยเงินประกันเจ้าหน้าที่
1.1.3 ดอกเบี้ยจ่ายเงินเบิกเกินบัญชี	15,000.00	63,355.63	49,000.00	ดอกเบี้ยเงินเบิกเกินบัญชีธนาคาร
1.1.4 ดอกเบี้ยจ่าย - เงินกู้ยืม	32,905,000.00	34,797,918.52	39,194,000.00	ดอกเบี้ยจ่ายตัวสัญญาใช้เงินและเงินกู้ยืม
<b>รวม</b>	<b>97,883,000.00</b>	<b>102,979,045.70</b>	<b>121,641,000.00</b>	
<b>2. งบการบริหาร</b>				
<b>2.1 หมวดเงินเดือนและสวัสดิการ</b>				
2.1.1 เงินเดือน	4,908,000.00	3,969,622.00	4,995,000.00	อัตราเงินเดือนเจ้าหน้าที่ 23 อัตรา
2.1.2 ค่าครองชีพและค่าตำแหน่ง	1,043,000.00	879,592.00	1,094,000.00	ค่าครองชีพเจ้าหน้าที่และค่าตำแหน่ง
2.1.3 เงินสมทบกองทุนเงินทดแทน และประกันสังคม	222,000.00	143,961.00	260,000.00	เงินสมทบกองทุนเงินทดแทนและ ประกันสังคมส่วนของนายจ้าง ตาม พรบ.ประกันสังคม ร้อยละ 5 ของเงินเดือน
2.1.4 ค่าเครื่องแต่งกาย	122,000.00	108,000.00	122,000.00	ค่าเครื่องแต่งกาย ชุดละ 2,000.00 บาท
2.1.5 ค่ารักษาพยาบาล	200,000.00	64,977.00	200,000.00	ค่ารักษาพยาบาลและตรวจสุขภาพ จนท.
2.1.6 ค่าการศึกษาบุตรเจ้าหน้าที่	12,000.00	20,447.00	42,000.00	ค่าการศึกษาบุตรเจ้าหน้าที่
2.1.7 ค่าเบี้ยขยัน	33,000.00	27,000.00	29,000.00	ค่าเบี้ยขยันเจ้าหน้าที่
2.1.8 ค่าเงินเพิ่มพิเศษ	30,000.00	30,000.00	0.00	ค่าเงินเพิ่มพิเศษเนื่องจากปฏิบัติงาน เป็นเวลานาน
2.1.9 สวัสดิการทั่วไป	31,000.00	6,500.00	42,000.00	เงินช่วยเหลือการอุปสมบท, งานสมรส ค่าจัดการศพ, ค่าคลอดบุตร, ค่าเยี่ยมกรณีเจ็บป่วย
<b>รวม</b>	<b>6,601,000.00</b>	<b>5,250,099.00</b>	<b>6,784,000.00</b>	

**ประมาณการรายจ่าย ประจำปี 2557**

รายการ	งบประมาณปี 2556	รายจ่ายปี 2556	งบประมาณปี 2557	คำชี้แจง ประกอบ
<b>2.2 หมวดค่าตอบแทน</b>				
2.2.1 ค่าเบี้ยประชุมกรรมการ	726,300.00	522,700.00	760,500.00	คณะกรรมการดำเนินการ ครั้งละ 18,300.00 บาท (15 ครั้ง) คณะกรรมการพิจารณาเงินกู้ ครั้งละ 2,300.00 บาท (12 ครั้ง) คณะกรรมการบริหารทั่วไป ครั้งละ 3,500.00 บาท (12 ครั้ง) คณะกรรมการการลงทุน ครั้งละ 2,300.00 บาท (12 ครั้ง) คณะกรรมการวางแผนและงบประมาณ ครั้งละ 2,300.00 บาท (12 ครั้ง) คณะกรรมการวิจัยและพัฒนา ครั้งละ 2,300.00 บาท (12 ครั้ง) คณะทำงานอื่นและผู้เข้าร่วมประชุม
2.2.2 ค่าล่วงเวลา	852,000.00	529,409.50	850,000.00	ปิดบัญชีประจำเดือนและปิดงบสิ้นปี
2.2.3 ค่าตอบแทนเจ้าหน้าที่	1,233,000.00	1,041,375.00	991,000.00	จนท.ช่วยปฏิบัติงาน, จนท.สาขาย่อย
2.2.4 ค่าตอบแทนผู้ปฏิบัติงานสหกรณ์	114,000.00	114,000.00	114,000.00	ผู้ปฏิบัติงานสหกรณ์ประจำพื้นที่ นอกพื้นที่สตึก จำนวน 5 คน
2.2.5 ค่าตอบแทนที่ปรึกษา	50,000.00	50,000.00	100,000.00	ที่ปรึกษาฯ 5 ท่าน ๆ ละ 20,000.00 บาท
2.2.6 ค่าตอบแทนจัดทำแผนกลยุทธ์	0.00	0.00	300,000.00	ค่าตอบแทนคณะจัดทำแผนกลยุทธ์
2.2.7 ค่าตรวจสอบกิจการ	124,000.00	124,000.00	130,000.00	คณะผู้ตรวจสอบกิจการ
2.2.8 ค่าธรรมเนียมการสอบบัญชี	140,000.00	90,000.00	140,000.00	จ้างผู้สอบบัญชีรับอนุญาตฯ
2.2.9 ค่าตอบแทนหน่วย	124,000.00	109,012.00	133,000.00	กง.หน่วยสมาชิก
<b>รวม</b>	<b>3,363,300.00</b>	<b>2,580,496.50</b>	<b>3,518,500.00</b>	
<b>2.3 หมวดค่าใช้สอย</b>				
2.3.1 ค่ารับรอง	360,000.00	248,142.50	380,000.00	ค่ารับรองคณะกรรมการดำเนินการ ผู้ตรวจบัญชี และแขกของสหกรณ์

## ประมาณการรายจ่าย ประจำปี 2557

รายการ	งบประมาณปี	รายจ่ายปี	งบประมาณปี	คำชี้แจง ประกอบ
	2556	2556	2557	
2.3.2 ค่าเบี้ยเลี้ยง พาหนะและที่พัก	527,000.00	247,750.00	462,000.00	ค่าเบี้ยเลี้ยง - พาหนะ และค่าที่พัก ที่ปฏิบัติงานเกี่ยวกับสหกรณ์
2.3.3 ค่าธรรมเนียมธนาคารและอากร	140,000.00	134,320.18	170,000.00	ค่าธรรมเนียมธนาคาร 80,000.00 บาท และไปรษณีย์ - อากร 90,000.00 บาท
2.3.4 ค่าน้ำมันเชื้อเพลิง	389,000.00	321,715.00	403,000.00	เกี่ยวกับการปฏิบัติงานของสหกรณ์
2.3.5 ค่าถ่ายเอกสาร	54,000.00	48,000.00	54,000.00	ค่าถ่ายเอกสาร
2.3.6 ค่าของสมนาคุณ	90,000.00	69,166.00	105,000.00	ค่าของสมนาคุณสมาชิก
2.3.7 ค่าใช้จ่ายประชุมใหญ่สามัญ ประจำปี	466,800.00	412,175.00	510,300.00	ค่าพิมพ์หนังสือรายงานกิจการประจำปี ค่าใช้จ่ายต่าง ๆ ในการจัดประชุมใหญ่ฯ
2.3.8 ค่าสวัสดิการของขวัญปีใหม่	890,000.00	890,000.00	0.00	ของขวัญปีใหม่สมาชิก รายละ 10 หุ่น
2.3.9 ค่าใช้จ่ายมอบทุนการศึกษาบุตร	0.00	26,714.00	50,000.00	ค่าใช้จ่ายมอบทุนการศึกษาบุตร
2.3.10 ค่าซ่อมแซมอุปกรณ์ สنج.	125,000.00	27,965.50	135,000.00	เครื่องคอมพิวเตอร์ , เครื่องปรับอากาศ ฯลฯ
2.3.11 ค่าปรับปรุงสำนักงาน	300,000.00	0.00	1,200,000.00	ค่าปรับปรุง สنج.ใหญ่
2.3.12 ค่าใช้จ่ายยานพาหนะ	20,000.00	2,094.00	20,000.00	ค่าต่อทะเบียนและค่าซ่อมแซม
2.3.13 ค่าเช่ารถยนต์	0.00	30,000.00	36,000.00	ค่าเช่ารถยนต์ประจำเดือน
2.3.14 ค่าเขียนแบบโรงจอดรถ	0.00	40,000.00	0.00	
2.3.15 ค่าพัฒนาระบบงานคอมพิวเตอร์	636,000.00	8,560.00	324,000.00	ค่าพัฒนาระบบงานคอมพิวเตอร์
2.3.16 ค่าบำรุงรักษารายปี	246,000.00	116,630.00	196,000.00	ค่าบำรุงรักษาเครื่องพิมพ์ความเร็วสูงรายปี และค่าบำรุงรักษาซอฟต์แวร์รายปี
2.3.17 ค่าบำรุงสันนิบาตสหกรณ์ จังหวัดชลบุรี	1,000.00	1,000.00	1,000.00	ค่าบำรุงสันนิบาตสหกรณ์ จังหวัดชลบุรี
2.3.18 ค่าเบี้ยประกัน	406,000.00	58,032.00	206,000.00	ค่าเบี้ยประกัน
2.3.19 ค่าเครื่องแต่งกายกรรมการ	0.00	0.00	45,000.00	ค่าเครื่องแต่งกายกรรมการ
2.3.20 ค่าประชาสัมพันธ์	70,000.00	33,000.00	153,000.00	ค่าประชาสัมพันธ์
2.3.21 ค่าทำบุญสำนักงานประจำปี	100,000.00	69,479.00	300,000.00	ทำบุญเลี้ยงพระและของที่ระลึก
2.3.22 ค่าใช้จ่ายเบ็ดเตล็ด	165,000.00	165,366.84	172,000.00	คชจ. เบ็ดเตล็ด (สนง.ใหญ่, สาขา)
<b>รวม</b>	<b>4,985,800.00</b>	<b>2,950,110.02</b>	<b>4,922,300.00</b>	

## ประมาณการรายจ่าย ประจำปี 2557

รายการ	งบประมาณปี 2556	รายจ่ายปี 2556	งบประมาณปี 2557	คำชี้แจง ประกอบ
<b>2.4 หมวดค่าวัสดุ</b>				
2.4.1 ค่าเครื่องเขียนแบบพิมพ์	550,000.00	361,588.65	570,000.00	ค่าแบบพิมพ์, กระดาษและวัสดุหมดเปลือง
<b>รวม</b>	<b>550,000.00</b>	<b>361,588.65</b>	<b>570,000.00</b>	
<b>2.5 หมวดสาธารณูปโภค</b>				
2.5.1 ค่าไฟฟ้า	456,000.00	335,102.80	456,000.00	ค่าไฟฟ้า (สนง.ใหญ่, สาขา)
2.5.2 ค่าโทรศัพท์	66,000.00	57,461.32	66,000.00	ค่าโทรศัพท์ (สนง.ใหญ่, สาขา)
<b>รวม</b>	<b>522,000.00</b>	<b>392,564.12</b>	<b>522,000.00</b>	
<b>3. งบการลงทุน</b>				
<b>3.1 หมวดค่าครุภัณฑ์</b>				
3.1.1 เครื่องคอมพิวเตอร์	225,000.00	95,050.00	230,000.00	เครื่องคอมพิวเตอร์ 8 เครื่อง ๆ ละ 25,000.00 บาท โน้ตบุ๊ก 1 เครื่อง ๆ ละ 30,000.00 บาท
3.1.2 โต๊ะวางเครื่องคอมพิวเตอร์	0.00	0.00	16,000.00	โต๊ะวางคอมพิวเตอร์ เล็ก 3 ตัว ๆ ละ 2,000.00 บาท โต๊ะวางคอมพิวเตอร์ ใหญ่ 2 ตัว ๆ ละ 5,000.00 บาท
3.1.3 เครื่องพิมพ์	18,000.00	16,940.00	30,000.00	เครื่องพิมพ์ Laser 5 เครื่อง เครื่องละ 6,000.00 บาท
3.1.4 เครื่องพิมพ์สมุดเงินฝาก	45,000.00	0.00	45,000.00	เครื่องพิมพ์ฯ 1 เครื่อง ๆ ละ 45,000.00 บาท
3.1.5 เครื่องสำรองไฟ(UPS)	16,000.00	18,400.00	35,000.00	UPS 1000 va 10 เครื่อง ๆ ละ 3,500.00 บาท
3.1.6 กล้องวงจรปิด	0.00	0.00	36,000.00	กล้องวงจรปิด 12 กล้อง ๆ ละ 3,000.00 บาท
3.1.7 กล้อง	0.00	0.00	10,000.00	กล้องถ่ายรูป 1 กล้อง ๆ ละ 10,000.00 บาท
3.1.8 กล้องวิดีโอ	40,000.00	0.00	0.00	
3.1.9 เครื่องกำเนิดไฟฟ้า	1,600,000.00	0.00	0.00	
3.1.10 เครื่องคำนวณ	7,000.00	0.00	3,000.00	เครื่องคำนวณ 1 เครื่อง ๆ ละ 3,000.00 บาท
3.1.11 ตู้เก็บเอกสาร 2 บาน	6,000.00	0.00	30,000.00	ตู้เก็บเอกสาร 2 บาน 5 ตู้ ๆ ละ 6,000.00 บาท
3.1.12 เครื่องฉายแผ่นทึบ	0.00	0.00	25,000.00	เครื่องฉายฯ 1 เครื่อง ๆ ละ 25,000.00 บาท
3.1.13 เครื่อง Projector	0.00	0.00	50,000.00	เครื่อง Projector 1 เครื่อง เครื่องละ 50,000.00 บาท
3.1.14 เครื่องสแกน	0.00	0.00	30,000.00	เครื่องสแกน 1 เครื่อง ๆ ละ 30,000.00 บาท

**ประมาณการรายจ่าย ประจำปี 2557**

รายการ	งบประมาณปี	รายจ่ายปี	งบประมาณปี	คำชี้แจง ประกอบ
	2556	2556	2557	
3.1.15 เครื่องโทรสาร (สาขา)	4,500.00	0.00	4,500.00	เครื่องโทรสาร 1 เครื่อง ๆ ละ 4,500.00 บาท
3.1.16 ระบบบัตรคิว	180,000.00	180,000.00	0.00	
3.1.17 ระบบเครื่องเสียง	100,000.00	0.00	150,000.00	ระบบเครื่องเสียงแบบเคลื่อนที่ 1 ชุด ๆ ละ 150,000.00 บาท
3.1.18 ระบบเครื่องเสียงห้องประชุม	0.00	0.00	250,000.00	ระบบเครื่องเสียงห้องประชุม 1 ชุด
3.1.19 ลำโพงห้องประชุม	10,000.00	0.00	0.00	
3.1.20 เครื่องบันทึกเวลา	0.00	0.00	20,000.00	เครื่องบันทึกเวลา 1 เครื่อง เครื่องละ 20,000.00 บาท
3.1.21 โทรศัพท์ตั้งโต๊ะ	0.00	0.00	54,000.00	โทรศัพท์ 36 เครื่อง ๆ ละ 1,500.00 บาท
3.1.22 ตู้เก็บเอกสาร 4 ลินซ์	15,000.00	14,400.00	5,000.00	ตู้เก็บเอกสาร 1 ตู้ ๆ ละ 5,000.00 บาท
3.1.23 ชั้นวางเอกสาร	6,000.00	5,400.00	3,000.00	ชั้นวางเอกสาร 1 ชั้น ๆ ละ 3,000.00 บาท
3.1.24 ชั้นวางเอกสาร	6,000.00	2,600.00	0.00	
3.1.25 เก้าอี้ห้องประชุม	60,000.00	30,600.00	0.00	
3.1.26 เก้าอี้สำนักงาน	35,000.00	0.00	115,500.00	เก้าอี้สำนักงาน 33 ตัว ๆ ละ 3,500.00 บาท
3.1.27 เก้าอี้พนักพิงขาซุบ	50,000.00	25,000.00	0.00	
3.1.28 โต๊ะพอร์ไมก้า	10,000.00	7,400.00	0.00	
3.1.29 นาฬิกา	1,000.00	0.00	0.00	
3.1.30 โทรศัพท์มือถือ	4,500.00	1,940.00	0.00	
3.1.31 เครื่องปรับอากาศ	280,000.00	114,000.00	180,000.00	เครื่องปรับอากาศ 36000 BTU 4 เครื่อง เครื่องละ 40,000.00 บาท, เครื่องปรับอากาศ 18000 BTU 1 เครื่อง เครื่องละ 20,000.00 บาท
3.1.32 รถตัดหญ้า	10,000.00	0.00	0.00	
3.1.33 เครื่องตัดหญ้า ชนิดสะพายไหล่	0.00	0.00	10,000.00	เครื่องตัดหญ้า 1 เครื่อง ๆ ละ 10,000.00 บาท
3.1.34 ที่วีซี	0.00	0.00	70,000.00	ที่วีซี 50 นิ้ว 2 เครื่อง ๆ ละ 35,000.00 บาท
3.1.35 เต้าไมโครเวฟ	0.00	0.00	4,000.00	เต้าไมโครเวฟ 1 เครื่อง ๆ ละ 4,000.00 บาท
3.1.36 รถยนต์	1,500,000.00	0.00	0.00	



## ประมาณการรายจ่าย ประจำปี 2557

รายการ	งบประมาณปี 2556	รายจ่ายปี 2556	งบประมาณปี 2557	คำชี้แจง ประกอบ
3.1.37 ฮาร์ดดิสก์	10,000.00	0.00	0.00	
3.1.38 ค่าซอฟต์แวร์ลิขสิทธิ์	250,000.00	0.00	220,000.00	ค่าซอฟต์แวร์ลิขสิทธิ์
3.1.39 สิทธิการใช้ประโยชน์ในรั้ว	3,000,000.00	0.00	0.00	
3.1.40 สิทธิการใช้ประโยชน์ ในโรงจอดรถและลานคอนกรีต	2,000,000.00	0.00	2,000,000.00	(ตัดจ่าย 10 ปี)
<b>รวม</b>	<b>9,489,000.00</b>	<b>511,730.00</b>	<b>3,626,000.00</b>	
<b>รวมงบประมาณรายจ่ายทั้งสิ้น</b>	<b>123,394,100.00</b>	<b>115,025,633.99</b>	<b>141,583,800.00</b>	

หมายเหตุ ทุกหมวดรายจ่ายสามารถถัวจ่ายกันได้ ถ้าหมวดใดหมวดหนึ่งไม่พอจ่าย ยกเว้นหมวดครุภัณฑ์  
และหมวดที่ดินและสิ่งก่อสร้าง

## ประมาณการรายจ่ายทางบัญชี

1. ค่าเสื่อมราคาอุปกรณ์สำนักงาน	620,000.00 บาท
2. สำรองบำเหน็จเจ้าหน้าที่	900,000.00 บาท
3. ตัดจ่ายสิทธิการใช้ประโยชน์ในอาคาร	357,351.13 บาท
4. ตัดจ่ายสิทธิการใช้ประโยชน์ในถนนและโรงจอดรถ	71,730.23 บาท
5. ตัดจ่ายสิทธิการใช้ประโยชน์ในงานระบบไฟฟ้าภายนอก	56,902.81 บาท
6. ตัดจ่ายสิทธิการใช้ประโยชน์ในงานระบบสุขาภิบาล	20,449.84 บาท
7. ตัดจ่ายสิทธิการใช้ประโยชน์ในโรงจอดรถ (มี.ค.57)	150,000.00 บาท
8. ตัดจ่ายสิทธิการใช้ประโยชน์ในที่พักรักษา	36,894.18 บาท
9. ตัดจ่ายสิทธิการใช้ประโยชน์ในซอฟต์แวร์	80,000.00 บาท
10. ตัดจ่ายซอฟต์แวร์	149,800.00 บาท
<b>รวมยอด</b>	<b>2,443,128.19 บาท</b>

## มติที่ประชุมฯ

**สหกรณ์ออมทรัพย์นาวิกโยธิน จำกัด**  
**ประมาณการรายได้ ค่าใช้จ่าย และกำไรสุทธิ ประจำปี 2557**

รายการ	งบประมาณ ปี 2556	ผลการดำเนินงาน ปี 2556	งบประมาณ ปี 2557
<b>รายได้</b>			
1. ดอกเบี้ยรับจากเงินให้กู้	257,000,000.00	268,431,117.43	303,000,000.00
2. ดอกเบี้ยรับจากเงินฝาก	3,431,000.00	(286,985.37)	916,000.00
3. รายได้จากการลงทุน	3,688,000.00	3,545,768.42	3,116,000.00
4. ค่าธรรมเนียมแรกเข้า	15,000.00	33,800.00	15,000.00
5. รายได้อื่น ๆ	650,000.00	277,532.64	26,000.00
<b>รวมรายได้ทั้งสิ้น</b>	<b>264,784,000.00</b>	<b>272,001,233.12</b>	<b>307,073,000.00</b>
<b>ค่าใช้จ่าย</b>			
1. ดอกเบี้ยจ่าย	97,883,000.00	102,979,045.70	121,641,000.00
2. เงินเดือนและสวัสดิการเจ้าหน้าที่	6,601,000.00	5,250,099.00	6,784,000.00
3. ค่าตอบแทน	3,363,300.00	2,580,496.50	3,518,500.00
4. ค่าใช้สอย	4,985,800.00	2,950,110.02	4,922,300.00
5. ค่าวัสดุ	550,000.00	361,588.65	570,000.00
6. ค่าสาธารณูปโภค	522,000.00	392,564.12	522,000.00
7. บำเหน็จเจ้าหน้าที่	1,021,390.00	579,890.00	900,000.00
8. ค่าเสื่อมราคา	973,000.00	457,178.89	620,000.00
9. ขาดทุนจากการจำหน่ายเครื่องใช้สำนักงาน	0.00	6,662.85	0.00
10. ตัดจ่ายสิทธิการใช้ประโยชน์ในอาคาร	357,351.13	357,351.13	357,351.13
11. ตัดจ่ายสิทธิการใช้ประโยชน์ในถนนและโรงจอดรถ	71,730.23	71,730.23	71,730.23
12. ตัดจ่ายสิทธิประโยชน์ในงานระบบไฟฟ้าภายนอก	56,902.81	56,902.81	56,902.81
13. ตัดจ่ายสิทธิการใช้ประโยชน์ในงานสุขาภิบาล	20,449.84	20,449.84	20,449.84
14. ตัดจ่ายสิทธิการใช้ประโยชน์ในงานรั้ว	125,800.00	0.00	0.00
15. ตัดจ่ายสิทธิการใช้ประโยชน์ในโรงจอดรถ	84,000.00	0.00	150,000.00
16. ตัดจ่ายสิทธิการใช้ประโยชน์ในที่พักผ่อน	36,894.18	36,894.18	36,894.18
17. ค่าตัดจ่ายสิทธิการใช้ประโยชน์ในซอฟต์แวร์	50,000.00	0.00	80,000.00
18. ตัดจ่ายซอฟต์แวร์	149,800.00	149,800.00	149,800.00
<b>รวมค่าใช้จ่ายทั้งสิ้น</b>	<b>116,852,418.19</b>	<b>116,250,763.92</b>	<b>140,400,928.19</b>
<b>กำไรสุทธิ</b>	<b>147,931,581.81</b>	<b>155,750,469.20</b>	<b>166,672,071.81</b>

## 4.4 เรื่องพิจารณาโอนเงินปันผล และเงินเฉลี่ยคืนค้างจ่าย เข้าทุนสำรองของ สอ.นย.

เนื่องจากสมาชิก สอ.นย. ไม่มารับเงินปันผลและเงินเฉลี่ยคืนทำให้ สอ.นย. ต้องตั้งเป็นบัญชี  
ค้างจ่ายเป็นระยะเวลา 6 ปี ดังนี้

สำหรับปีบัญชีสิ้นสุด 30 ก.ย.50 มีบัญชีเงินปันผลและเงินเฉลี่ยคืนค้างจ่าย จำนวน 95 ราย  
เป็นเงิน 28,421.92 บาท (รายละเอียดตามที่แนบ)

ตามหนังสือกระทรวงเกษตรและสหกรณ์ ที่ กษ 0406/ว.25758 ลง 25 ส.ค.40 เรื่อง  
คำแนะนำวิธีปฏิบัติกรณีเงินปันผลและเงินเฉลี่ยคืนค้างจ่ายเป็นระยะเวลานาน ข้อ 3 ความว่า “เงินปันผล  
และเงินเฉลี่ยคืนค้างจ่ายเป็นระยะเวลานาน ส่วนที่มีรายละเอียดว่าเป็นของสมาชิกผู้ใด แต่สมาชิกไม่มา  
ติดต่อขอรับ ทำให้สหกรณ์ต้องตั้งบัญชีค้างจ่ายไว้เป็นเวลานาน 5 ปี หากสหกรณ์ไม่ประสงค์จะตั้งบัญชี  
ค้างจ่ายไว้ ให้สหกรณ์แจ้งแก่สมาชิกทราบในวันประชุมใหญ่ฯ พร้อมปิดประกาศให้เป็นที่ทราบทั่วกัน  
ณ ที่ทำการสหกรณ์ โดยระบุให้ชัดเจนในประกาศด้วยว่าหากพ้นระยะเวลาที่สหกรณ์กำหนดให้สมาชิกมา  
รับเงินปันผลและเงินเฉลี่ยคืนแล้ว สหกรณ์จะโอนเงินดังกล่าวเข้าเป็นเงินสำรองต่อไป การโอนเงินปิดบัญชี  
เงินปันผลและเงินเฉลี่ยคืนค้างจ่ายจำนวนดังกล่าว ในบัญชีเงินสำรอง ต้องเปิดเผยข้อมูลไว้ในหมายเหตุ  
ประกอบ งบการเงินด้วย”

คณะกรรมการดำเนินการ สอ.นย. ได้ร่วมกันพิจารณาแล้ว เพื่อเป็นการปฏิบัติตามคำแนะนำ  
ดังกล่าว และไม่ให้ สอ.นย. มีปัญหาต้องตั้งบัญชีค้างจ่ายเงินเป็นเวลานาน จึงขอแจ้งให้สมาชิกทราบ  
โดยจะได้ ปิดประกาศไว้ ณ สำนักงาน สอ.นย. สมาชิกที่มีความประสงค์ขอรับเงินปันผลและเงินเฉลี่ยคืน  
ค้างจ่าย ให้มารับภายใน 28 ก.พ.57 หากพ้นกำหนดแล้ว จะโอนเงินปันผลและเงินเฉลี่ยคืนค้างจ่าย เข้า  
เป็นทุนสำรองของ สอ.นย. ต่อไป

มติที่ประชุมฯ

## 4.5 เรื่องพิจารณากำหนดวงเงินกู้ยืมหรือค้ำประกัน ประจำปี 2557

การประชุมใหญ่สามัญประจำปี 2555 ของ สอ.นย. เมื่อ 22 พ.ย.55 ที่ประชุมฯ กำหนดวงเงินกู้ยืมหรือค้ำประกันประจำปีบัญชีสิ้นสุดวันที่ 30 ก.ย.56 จำนวน 1,031,000,000.00 บาท ในรอบปีที่ผ่านมา สอ.นย. ได้ระดมทุนดำเนินงานเพิ่มเติมจากการรับฝากเงินและการกู้ยืมเงินจากสถาบันการเงินต่าง ๆ ณ วันที่ 30 ก.ย.56 มียอดคงเหลือ ดังนี้

### เงินรับฝาก

เงินรับฝากออมทรัพย์	1,255,074,635.06	บาท
เงินรับฝากออมทรัพย์พิเศษ	715,499,139.31	บาท
เงินรับฝากประจำ	<u>20,000,000.00</u>	บาท
รวมเงินรับฝาก	<u>1,990,573,774.37</u>	บาท

### เงินกู้ยืม

#### เงินกู้ยืมระยะสั้น(ระยะเวลาไม่เกิน 90 วัน)

ตัวสัญญาใช้เงินธนาคารกรุงไทย จำกัด (มหาชน)	200,000,000.00	บาท
ตัวสัญญาใช้เงินธนาคารไทยพาณิชย์ จำกัด (มหาชน)	24,000,000.00	บาท
เงินกู้ยืมธนาคารเพื่อการเกษตรและสหกรณ์การเกษตร	<u>50,000,000.00</u>	บาท
รวมเงินกู้ยืมระยะสั้น	<u>274,000,000.00</u>	บาท

#### เงินกู้ยืมระยะยาว(ระยะเวลาเกินกว่า1ปี)

เงินกู้ยืมสหกรณ์ออมทรัพย์มหาวิทยาลัยมหิดล จำกัด	366,400,000.00	บาท
เงินกู้ยืมสหกรณ์ออมทรัพย์โรงพยาบาลพระปกเกล้า จำกัด	183,200,000.00	บาท
เงินกู้ยืมสหกรณ์ออมทรัพย์วชิรพยาบาล จำกัด	<u>100,000,000.00</u>	บาท
รวมเงินกู้ยืมระยะยาว	<u>649,600,000.00</u>	บาท

### รวมเงินกู้ยืมทั้งสิ้น

923,600,000.00 บาท

ตามพระราชบัญญัติสหกรณ์ พ.ศ.2542 มาตรา 47 การกู้ยืมเงินหรือการค้ำประกันของสหกรณ์ จะต้องจำกัดอยู่ภายในวงเงินที่นายทะเบียนสหกรณ์เห็นชอบ ซึ่งตามประกาศนายทะเบียนสหกรณ์ เรื่อง หลักเกณฑ์การพิจารณาให้ความเห็นชอบวงเงินการกู้ยืมเงินหรือการค้ำประกันของสหกรณ์ ลง 11 มี.ค.48 ได้กำหนดหลักเกณฑ์การพิจารณาทั่วไปในส่วนที่เกี่ยวข้องว่า “พิจารณาจากทุนเรือนหุ้นที่ชำระเต็มมูลค่าแล้ว รวมกับทุนสำรองของสหกรณ์ ตามงบทดลอง ณ วันสิ้นเดือนสุดท้ายก่อนวันประชุมใหญ่” ซึ่ง ณ วันที่ 30 ก.ย.56 สอ.นย.มีทุนเรือนหุ้นและทุนสำรอง ดังนี้

ทุนเรือนหุ้น	เป็นเงิน	1,041,414,990.00	บาท
ทุนสำรอง	เป็นเงิน	<u>145,957,363.51</u>	บาท
รวมเป็นเงิน		<u>1,187,372,353.51</u>	บาท

ทุนเรือนหุ้นร่วมกับทุนสำรองเกิน 600,000,000.00 บาท สามารถถือใช้วงเงินการกู้ยืมเงินหรือค้ำประกันของสหกรณ์ได้เป็นจำนวน 1 เท่าของทุนเรือนหุ้นร่วมกับทุนสำรองของสหกรณ์ ซึ่ง สอ.นย.สามารถถือใช้วงเงินการกู้ยืมเงินหรือค้ำประกันของสหกรณ์ได้ จำนวน 1,187,000,000.00 บาท ดังนั้น ในปี 2557 คณะกรรมการดำเนินการฯ คาดการณ์ว่าอาจจำเป็นต้องกู้ยืมเงินจากสถาบันการเงินภายนอกเพิ่มขึ้นเพื่อรองรับการดำเนินธุรกิจ และรักษาสภาพคล่องของ สอ.นย. จึงเสนอให้พิจารณากำหนดวงเงินกู้ยืมหรือค้ำประกันประจำปี 2557 จำนวน 1,185,000,000.00 บาท (หนึ่งพันหนึ่งร้อยแปดสิบล้านบาทถ้วน)

#### มติที่ประชุมฯ

## 4.6 เรื่องพิจารณาคัดเลือกผู้ตรวจสอบกิจการสหกรณ์ ประจำปี 2557

ตามมาตรา 53 แห่งพระราชบัญญัติสหกรณ์ พ.ศ.2542 ให้สหกรณ์มีผู้ตรวจสอบกิจการซึ่งที่ประชุมใหญ่ฯ เลือกตั้งจากสมาชิกหรือบุคคลภายนอก เพื่อดำเนินการตรวจสอบกิจการของสหกรณ์แล้วทำรายงานเสนอต่อที่ประชุมใหญ่ฯ จำนวนผู้ตรวจสอบกิจการต้องเป็นไปตามที่นายทะเบียนสหกรณ์กำหนด

ตามคำสั่งนายทะเบียนสหกรณ์ที่ 702/2556 คำแนะนำนายทะเบียนสหกรณ์ เรื่องการตรวจสอบกิจการของสหกรณ์ พ.ศ.2556 และตามข้อบังคับ สอ.นย. พ.ศ.2550 หมวด 9 ข้อ 82 กำหนดให้ที่ประชุมใหญ่ฯ เลือกผู้ตรวจสอบกิจการได้ไม่เกิน 5 คน ในกรณีที่ เป็นบุคคลธรรมดา และหากเป็นนิติบุคคลให้มีจำนวนไม่เกิน 1 นิติบุคคล

ถ้าที่ประชุมใหญ่ฯ เลือกผู้ตรวจสอบกิจการเกินกว่า 1 คน ให้ผู้ตรวจสอบกิจการเหล่านั้นเลือกประธานผู้ตรวจสอบกิจการขึ้น แล้วแจ้งให้ที่ประชุมใหญ่ฯ ทราบ และในจำนวนนี้ผู้ตรวจสอบกิจการควรมีความรู้ในด้านบัญชีอย่างน้อย 1 คน

**ในปี 2557 นี้ มีผู้เสนอขอเป็นผู้ตรวจสอบกิจการ 1 คนะ ประกอบด้วย**

- นางสาวศิริวรรณ กัญญาคำ ประธานผู้ตรวจสอบกิจการ ปริญญาตรีบริหารธุรกิจ สาขาการจัดการทั่วไป มหาวิทยาลัยสุโขทัยธรรมาราช อดีตข้าราชการกรมตรวจสอบบัญชีสหกรณ์ มีประสบการณ์ด้านการตรวจสอบบัญชีสหกรณ์ 20 ปี

- นางธนัชพร ปัญญาบุญรัตน์ ผู้ตรวจสอบกิจการ ปริญญาตรีบริหารธุรกิจ สาขาการบัญชี มหาวิทยาลัยรามคำแหง ประสบการณ์ เป็นผู้จัดการฝ่ายบัญชีบริษัทเอกชน 12 ปี

**เสนอขอรับค่าตอบแทนปีละ 130,000.00 บาท (หนึ่งแสนสามหมื่นบาทถ้วน)**

มติที่ประชุมฯ

## 4.7 เรื่องพิจารณาคัดเลือกผู้สอบบัญชีภาคเอกชน ประจำปี 2557

ในปีบัญชีสิ้นสุด 30 ก.ย.56 สอ.นย. จัดจ้างผู้สอบบัญชีภาคเอกชนซึ่งได้แก่ นางสาวพรพกา ไพสิฐธนากร จาก บริษัท ตรวจสอบบัญชีท็อปไฟว์ จำกัด ในอัตราค่าบริการ 90,000.00 บาท ต่อปี

ในปีบัญชีสิ้นสุด 30 ก.ย.57 มีผู้สอบบัญชีรับอนุญาตที่ขึ้นทะเบียนเป็นผู้สอบบัญชีสหกรณ์ เสนอขอเป็นผู้สอบบัญชี สอ.นย. จำนวน 4 ราย ดังนี้

รายละเอียดการเสนอ บริการสอบบัญชี	การเข้า ปฏิบัติงาน	การจัดทำ รายงานผล การสอบบัญชี	บริการอื่นๆ	ค่าธรรมเนียม การสอบบัญชี
บจก.ตรวจสอบบัญชีท็อปไฟว์ (โดยนางสาวพรพกา ไพสิฐธนากร) ที่ตั้ง 274/21 ม.2 อ.ศรีราชา จ.ชลบุรี	- ปีละ 4 ครั้ง - ครั้งละ 2 - 4 วัน - ผู้ช่วย 2 - 4 คน	- รายงานระหว่างปี - รายงานประจำปี	- ให้คำแนะนำด้าน การเงิน - เข้าประชุมตามที่ ร้องขอ	- 90,000.00 บาท (จ่ายงวดเดียว)
สนง.โอเอสเอสอติค แอนด์ คอนซัลตติ้ง (โดยนางผ่องใส ชาญเขียว) ที่ตั้ง 188/301 ม.3 อ.เมือง จ.ชลบุรี	- ปีละ 4 ครั้ง - ครั้งละ 2 - 3 วัน - ผู้ช่วย 2 คนขึ้นไป	- รายงานระหว่างปี - รายงานประจำปี	- ให้คำแนะนำด้าน การเงิน - เข้าประชุมตามที่ ร้องขอ	- 100,000.00 บาท (จ่ายงวดเดียว)
สนง.ตรวจสอบบัญชี เอ แอนด์ ดับบลิว ออติค กรุ๊ป (โดยนางอ้อมทิพย์ ว่องไว) ที่ตั้ง 254/73 สัมมากร ซ.48 เขตสะพานสูง กรุงเทพฯ	- ปีละ 3 ครั้ง - ครั้งละ 3 วันขึ้นไป - ผู้ช่วย 3 คน	- รายงานระหว่างปี - รายงานประจำปี	- ให้คำแนะนำด้าน การเงิน - เข้าประชุมตามที่ ร้องขอ	- 100,000.00 บาท (จ่ายงวดเดียว)
นางสาวสุภาวค์ เวสารัชชารีย์กุล ที่ตั้ง 69/373 ช.นวมินทร์ 153 เขตบึงกุ่ม กรุงเทพฯ	- ปีละ 3 ครั้ง - ครั้งละ 4 - 5 วัน - ผู้ช่วย 3 คน	- รายงานระหว่างปี - รายงานประจำปี	- ให้คำแนะนำด้าน การเงิน - เข้าประชุมตามที่ ร้องขอ	- 140,000.00 บาท (แบ่งจ่ายสามงวด)

มติที่ประชุมฯ

## 4.8 เรื่องพิจารณาอนุมัติการนำเงินไปฝากหรือลงทุนตามกฎหมาย และตามประกาศของคณะกรรมการพัฒนาการสหกรณ์แห่งชาติ พ.ศ. 2552

ตามพระราชบัญญัติสหกรณ์ พ.ศ.2542 มาตรา 62 (7) กำหนดให้เงินของสหกรณ์นั้น สหกรณ์อาจฝากหรือลงทุนได้ ดังต่อไปนี้

- (1) ฝากในชุมนุมสหกรณ์หรือสหกรณ์อื่น
- (2) ฝากในธนาคารหรือฝากในสถาบันการเงินที่มีวัตถุประสงค์เพื่อให้ความช่วยเหลือทางการเงินแก่สหกรณ์
- (3) ซื้อหลักทรัพย์ของรัฐบาลหรือรัฐวิสาหกิจ
- (4) ซื้อหุ้นของธนาคารที่มีวัตถุประสงค์เพื่อให้ความช่วยเหลือทางการเงินแก่สหกรณ์
- (5) ซื้อหุ้นของชุมนุมสหกรณ์หรือสหกรณ์อื่น
- (6) ซื้อหุ้นของสถาบันที่ประกอบธุรกิจอันทำให้เกิดความสะดวก หรือส่งเสริมความเจริญแก่กิจการของสหกรณ์ โดยได้รับความเห็นชอบจากนายทะเบียนสหกรณ์
- (7) ฝากหรือลงทุนอย่างอื่นตามที่คณะกรรมการพัฒนาการสหกรณ์แห่งชาติกำหนด

ตามประกาศคณะกรรมการพัฒนาการสหกรณ์แห่งชาติ พ.ศ.2552 ได้กำหนดการฝากหรือลงทุนอย่างอื่นของสหกรณ์ มีข้อความดังนี้

- ข้อ 3 เงินของสหกรณ์อาจนำไปฝากหรือลงทุนได้ ดังต่อไปนี้
- (1) บัตรเงินฝากที่ธนาคารเป็นผู้ออก
  - (2) ตัวแลกเงินที่ธนาคารเป็นผู้รับรอง สลากหลัง หรือรับอาวัล หรือตัวสัญญาใช้เงินที่ธนาคารเป็นผู้สลักหลังหรือรับอาวัล โดยไม่มีข้อจำกัดความรับผิด
  - (3) ตราสารแสดงสิทธิในหนี้ที่ธนาคารซึ่งมิใช่รัฐวิสาหกิจเป็นผู้ออก  
(ตราสารแสดงสิทธิในหนี้ หมายความว่า ตัวแลกเงิน ตัวสัญญาใช้เงิน หุ้นกู้ที่มีหลักประกันหุ้นกู้ไม่ด้อยสิทธิ)
  - (4) บัตรเงินฝาก หรือใบรับฝากเงินที่ออกโดยบริษัทเงินทุน หรือบริษัทเครดิตฟองซิเอร์ ซึ่งสถาบันคุ้มครองเงินฝากประกันชำระคืนต้นเงินและดอกเบี้ย
  - (5) ตราสารแสดงสิทธิในหนี้ที่นิติบุคคลเฉพาะกิจเป็นผู้ออก ภายใต้โครงการแปลงสินทรัพย์เป็นหลักทรัพย์ ที่ได้รับอนุญาตตามพระราชกำหนดนิติบุคคลเฉพาะกิจ เพื่อการแปลงสินทรัพย์เป็นหลักทรัพย์ พ.ศ.2540 ตราสารแสดงสิทธิในหนี้ที่นั้นได้รับการจัดอันดับความน่าเชื่อถือตั้งแต่ระดับ A- ขึ้นไปจากบริษัทจัดอันดับความน่าเชื่อถือ ที่ได้รับความเห็นชอบจากคณะกรรมการกำกับหลักทรัพย์และตลาดหลักทรัพย์
  - (6) หุ้นกู้ที่มีหลักประกัน หรือหุ้นกู้ไม่ด้อยสิทธิ ที่ได้รับการจัดอันดับความน่าเชื่อถือตั้งแต่ระดับ A- ขึ้นไป จากบริษัทจัดอันดับความน่าเชื่อถือที่ได้รับความเห็นชอบจากคณะกรรมการกำกับหลักทรัพย์และตลาดหลักทรัพย์
  - (7) ฝากหรือลงทุนอื่นใด นอกจากที่กำหนดไว้ตาม (1) ถึง (6) โดยได้รับความเห็นชอบจากคณะกรรมการพัฒนาการสหกรณ์แห่งชาติก่อน



ข้อ 4 การนำเงินไปฝากหรือลงทุนในหลักทรัพย์ตามข้อ 3 (7) รวมกันต้องไม่เกินทุนสำรองของ สหกรณ์ และต้องผ่านการอนุมัติจากที่ประชุมใหญ่ของสหกรณ์ก่อนจึงจะดำเนินการได้

ณ วันที่ 30 กันยายน 2556 สอ.นย. มีทุนสำรอง จำนวน 145,957,363.51 บาท รวมกับวงเงินที่ จะได้รับการจัดสรรกำไรสุทธิประจำปี 2556 จำนวน 37,430,000.00 บาท รวมเป็นเงิน 183,387,363.51 บาท

ดังนั้น เพื่อให้การบริหารการฝากหรือลงทุนของสหกรณ์ฯ เป็นไปด้วยความสะดวก คล่องตัว มั่นคง เกิดผลตอบแทนที่ดี และเป็นไปอย่างถูกต้องตามกฎหมาย คณะกรรมการดำเนินการฯ จึงขอเสนอ ที่ประชุมใหญ่ฯ อนุมัติให้คณะกรรมการดำเนินการฯ นำเงินไปฝากหรือลงทุนตามที่กฎหมายสหกรณ์กำหนด โดยการฝากหรือนำไปลงทุนตามประกาศคณะกรรมการพัฒนาการสหกรณ์แห่งชาติ พ.ศ.2552 ข้อ 4 รวมกันต้องไม่เกิน 180,000,000.00 บาท (หนึ่งร้อยแปดสิบล้านบาทถ้วน)

#### มติที่ประชุมฯ

## 4.9 เรื่องพิจารณาแก้ไขเพิ่มเติม ข้อบังคับ สอ.นย. พ.ศ.2550

มติที่ประชุมคณะกรรมการดำเนินการ สอ.นย.ชุดที่ 19 ครั้งที่ 1/2556 เมื่อ 30 ม.ค.56 ครั้งที่ 5/2556 เมื่อ 28 พ.ค.56 และครั้งที่ 12/2556 เมื่อ 25 ต.ค.56 มีมติเห็นชอบให้แก้ไขเพิ่มเติมข้อบังคับ สอ.นย. พ.ศ.2550 เพื่อให้สิทธิในการงดชำระหุ้นรายเดือนให้แก่สมาชิกที่มีหนี้สินไม่เกินกว่าจำนวนเงินค่าหุ้นที่มีอยู่ในสหกรณ์ ให้สิทธิแก่ อส.ทพ.นย. และพนักงานราชการสังกัด นย. สมัครเป็นสมาชิก สอ.นย. ซึ่งการพิจารณาแก้ไขข้อบังคับเป็นอำนาจหน้าที่ของที่ประชุมใหญ่ ตามข้อบังคับ สอ.นย. พ.ศ.2550 หมวด 6 ข้อ 61 (11) มีรายละเอียดดังนี้

ข้อความและเหตุผลที่ขอจดทะเบียนแก้ไขเพิ่มเติม ข้อบังคับ สอ.นย. พ.ศ.2550

ข้อความเดิม	ข้อความที่ขอแก้ไขเพิ่มเติม	เหตุผล
<p><b>ข้อ 8 การงดชำระเงินค่าหุ้นรายเดือน</b> สมาชิกที่ได้ชำระเงินค่าหุ้นไม่น้อยกว่าแปดสิบสี่เดือน หรือเป็นจำนวนเงินไม่น้อยกว่าสองแสนบาทและไม่มีหนี้สินกับสหกรณ์ จะงดชำระเงินค่าหุ้นรายเดือน หรือลดจำนวนการถือหุ้นรายเดือนลงก็ได้ โดยแจ้งความจำเป็นหนังสือต่อคณะกรรมการดำเนินการ</p>	<p><b>ข้อ 8 การงดชำระเงินค่าหุ้นรายเดือน</b> สมาชิกที่ได้ชำระเงินค่าหุ้นไม่น้อยกว่าแปดสิบสี่เดือน หรือเป็นจำนวนเงินไม่น้อยกว่าสองแสนบาท และไม่มีหนี้สินกับสหกรณ์ <u>หรือมีหนี้สินไม่เกินกว่าจำนวนเงินค่าหุ้นที่มีอยู่ในสหกรณ์</u> จะงดชำระเงินค่าหุ้นรายเดือน หรือลดจำนวนการถือหุ้นรายเดือนลงก็ได้ โดยแจ้งความจำเป็นหนังสือต่อคณะกรรมการดำเนินการ</p>	<p>เพื่อให้สิทธิในการงดชำระเงินค่าหุ้นรายเดือนให้แก่สมาชิกที่มีหนี้สินไม่เกินกว่าจำนวนเงินค่าหุ้นที่มีอยู่ในสหกรณ์</p>
<p><b>ข้อ 33 คุณสมบัติของสมาชิก</b> สมาชิกต้องมีคุณสมบัติดังนี้ (1) เป็นผู้เห็นชอบในวัตถุประสงค์ของสหกรณ์ (2) เป็นผู้บรรลุนิติภาวะ (3) เป็นผู้มีความประพฤติและมีนิสัยดีงาม (4) เป็นข้าราชการและลูกจ้างประจำ สังกัดหน่วยบัญชาการนาวิกโยธิน หรือเป็นเจ้าของที่และลูกจ้างของสหกรณ์นี้ หรือ (5) เป็นข้าราชการและลูกจ้างประจำในสังกัดหน่วยงานของกองทัพเรือที่มีได้เป็นสมาชิกในสหกรณ์อื่นที่มีวัตถุประสงค์ในการให้กู้ยืมเงิน หรือ</p>	<p><b>ข้อ 33 คุณสมบัติของสมาชิก</b> สมาชิกต้องมีคุณสมบัติดังนี้ (1) เป็นผู้เห็นชอบในวัตถุประสงค์ของสหกรณ์ (2) เป็นผู้บรรลุนิติภาวะ (3) เป็นผู้มีความประพฤติและมีนิสัยดีงาม (4) เป็นข้าราชการและลูกจ้างประจำ สังกัดหน่วยบัญชาการนาวิกโยธิน หรือเป็นเจ้าของที่และลูกจ้างของสหกรณ์นี้ หรือ (5) เป็นข้าราชการและลูกจ้างประจำ ในสังกัดหน่วยงานของกองทัพเรือที่มีได้เป็นสมาชิกในสหกรณ์อื่นที่มีวัตถุประสงค์ในการให้กู้ยืมเงินหรือ</p>	<p>เพื่อให้สิทธิแก่อาสาสมัครทหารพรานนาวิกโยธินและพนักงานราชการ สังกัดหน่วยบัญชาการนาวิกโยธินสมัครเป็นสมาชิกได้</p>

ข้อความเดิม	ข้อความที่ขอแก้ไขเพิ่มเติม	เหตุผล
<p>(6) เป็นนักเรียนนายเรือหรือนักเรียนจำทหารเรือ</p> <p><b>ข้อ 36 คุณสมบัติของสมาชิกสมทบ</b> สมาชิกสมทบต้องมีคุณสมบัติดังนี้</p> <p>(1) เป็นผู้ที่ศรัทธา เห็นชอบในวัตถุประสงค์ของสหกรณ์ มีความประพฤติและนิสัยดีงาม</p> <p>(2) เป็นบุคคลธรรมดาที่บรรลุนิติภาวะแล้ว และมีความประสงค์จะร่วมกิจกรรมกับสหกรณ์ออมทรัพย์นาวิกโยธิน จำกัด เพื่อช่วยเหลือสมาชิกและสังคม หรือ</p> <p>(3) เป็นบิดาหรือมารดา คู่สมรส บุตรที่บรรลุนิติภาวะแล้ว บิดาหรือมารดาของคู่สมรสของสมาชิก หรือ</p> <p>(4) เป็นข้าราชการพรคนาวิกโยธินที่เกษียณอายุราชการ ลาออกจากราชการ หรือ</p> <p>(5) เป็นพนักงานราชการสังกัดกองทัพเรือ</p>	<p>(6) เป็นนักเรียนนายเรือ หรือนักเรียนจำทหารเรือ หรือ</p> <p>(7) <u>เป็นอาสาสมัครทหารพรานนาวิกโยธิน หรือ</u></p> <p>(8) <u>เป็นพนักงานราชการสังกัดหน่วยบัญชาการนาวิกโยธิน</u></p> <p><b>ข้อ 36 คุณสมบัติของสมาชิกสมทบ</b> สมาชิกสมทบต้องมีคุณสมบัติดังนี้</p> <p>(1) เป็นผู้ที่ศรัทธา เห็นชอบในวัตถุประสงค์ของสหกรณ์ มีความประพฤติและนิสัยดีงาม</p> <p>(2) เป็นบุคคลธรรมดาที่บรรลุนิติภาวะแล้ว และมีความประสงค์จะร่วมกิจกรรมกับสหกรณ์ออมทรัพย์นาวิกโยธิน จำกัด เพื่อช่วยเหลือสมาชิกและสังคม หรือ</p> <p>(3) เป็นบิดาหรือมารดา คู่สมรส บุตรที่บรรลุนิติภาวะแล้ว บิดาหรือมารดาของคู่สมรสของสมาชิก หรือ</p> <p>(4) เป็นข้าราชการพรคนาวิกโยธินที่เกษียณอายุราชการ ลาออกจากราชการ หรือ</p> <p>(5) <u>เป็นพนักงานราชการสังกัดหน่วยงานอื่นของกองทัพเรือ</u></p>	<p>เพื่อให้สอดคล้องกับข้อ 33</p>

## มติที่ประชุมฯ

## 4.10 เรื่องการเลือกตั้งคณะกรรมการดำเนินการ (ชุดที่ 20) ประจำปี 2557

ตามข้อบังคับ สอ.นย. พ.ศ.2550 หมวด 7 คณะกรรมการดำเนินการ ข้อ 62 การเลือกตั้งและการดำรงตำแหน่ง ข้อ 64 วาระอยู่ในตำแหน่ง ได้กำหนดในส่วนที่เกี่ยวข้องโดยสรุปว่า ให้สหกรณ์มีคณะกรรมการดำเนินการไม่เกิน 15 คน ซึ่งที่ประชุมใหญ่เลือกตั้งจากสมาชิก การเลือกตั้งคณะกรรมการดำเนินการให้เลือกโดยวิธีเลือกประธานกรรมการ 1 คน และกรรมการอื่นอีก 14 คน ให้คณะกรรมการดำเนินการเลือกตั้งระหว่างกันเองเป็นรองประธานกรรมการ 1 คน หรือหลายคน เลขานุการ 1 คน และอาจให้มีเหรัญญิก 1 คน และจะให้มีผู้ช่วยเลขานุการ หรือผู้ช่วยเหรัญญิกด้วยก็ได้ นอกนั้นเป็นกรรมการคณะกรรมการอยู่ในตำแหน่งคราวละ 2 ปี และอาจได้รับเลือกตั้งอีกได้ แต่ต้องไม่เกิน 2 วาระติดต่อกัน โดยต้องพักอย่างน้อย 1 ปีทางบัญชี จึงจะมีสิทธิสมัครรับเลือกตั้งใหม่ได้

กรรมการดำเนินการ (ชุดที่ 19) ประจำปี 2556 ต้องพ้นจากตำแหน่งเนื่องจากดำรงตำแหน่งครบวาระที่กำหนด จำนวน 4 คน และขอลาออกเนื่องจากย้ายสังกัด จำนวน 9 คน ดังนี้

- |                            |                            |
|----------------------------|----------------------------|
| 1. พล.ร.ต.สิริบุญ สุขนธมาน | 2. น.อ.ชูฤกษ์ บุญทัศน์     |
| 3. น.อ.นพดล ปัญญาโฉม       | 4. น.อ.ประธาน ธรรมมาสถิตย์ |
| 5. น.อ.โกเมศ สะอาดเอี่ยม   | 6. น.อ.พิชิต วาดวารี       |
| 7. น.อ.สายัณห์ ไอยรารัตน์  | 8. น.อ.สาโรช พึ่งพานิชย์   |
| 9. น.อ.สุรพล ตันติวีระวงศ์ | 10. น.อ.สุรชัย ตันเจริญ    |
| 11. ร.อ.ธีระพล ทิพนาค      | 12. พ.จ.อ.ปรีวุธ โต้ววกุล  |
| 13. พ.จ.อ.สุดเขต ศรีสว่าง  |                            |

การสรรหาสมาชิกเพื่อเลือกตั้งเป็นกรรมการดำเนินการทดแทนผู้ที่พ้นจากตำแหน่งนั้น สอ.นย. ขอให้หน่วยต่าง ๆ พิจารณาคัดเลือกสมาชิกเป็นผู้แทนหน่วย สำหรับกรรมการลำดับที่ 12 และ 13 ซึ่งเป็นนายทหารประทวน สอ.นย. ดำเนินการรับสมัครโดยตรง จึงขอเสนอที่ประชุมใหญ่ฯ เพื่อพิจารณาเลือกตั้งเป็นประธานกรรมการ และกรรมการ ตามรายชื่อดังต่อไปนี้

### มติที่ประชุมฯ

ระเบียบวาระที่ 5 เรื่องอื่น ๆ  
5.1 ข้อเสนอแนะของสหกรณ์จังหวัด หรือผู้ตรวจการสหกรณ์

ระเบียบวาระที่ 5 เรื่องอื่น ๆ  
5.2 ข้อเสนอแนะของสมาชิก

## คณะกรรมการดำเนินการ ชุดที่ 19



พล.ร.ต.ศิริบุญ สุขนธมาน  
ประธานกรรมการดำเนินการฯ



น.อ.ชูฤกษ์ บุญทัศน์  
รองประธานกรรมการดำเนินการฯ



น.อ.นพดล ปัญญาโณม  
กรรมการดำเนินการฯ



น.อ.คังกร พงษ์ศิริ  
กรรมการดำเนินการฯ



น.อ.ประธาน ธรรมมาสถิตย์  
กรรมการดำเนินการฯ



น.อ.โกเมศ สะอาดเยี่ยม  
กรรมการดำเนินการฯ

## คณะกรรมการดำเนินการ ชุดที่ 19



น.อ.พิชิต วาดวาริ  
กรรมการดำเนินการฯ



น.อ.สายัณห์ ไอยรรัตน์  
กรรมการดำเนินการฯ



น.อ.สาโรช พึ่งพานิชย์  
กรรมการและเลขานุการฯ



น.อ.สุรพล ตันติวีระวงศ์  
กรรมการดำเนินการฯ



น.อ.สุรชัย ตันเจริญ  
กรรมการและผู้ช่วยเลขานุการฯ



น.อ.เสรี อินทวิ  
กรรมการและเหรัญญิกฯ



ร.อ.ธีระพล ทิพนาค  
กรรมการดำเนินการฯ



พ.จ.อ.ปรีวุธ ไต่ววกุล  
กรรมการดำเนินการฯ



พ.จ.อ.สุตเขต ศรีสว่าง  
กรรมการดำเนินการฯ



## ฝ่ายจัดการ



น.อ.นิสิต ร่วมพุ่ม  
ผู้จัดการฯ



น.ท.ประสิทธิ์ชัย แก้วมณี  
ผู้ช่วยผู้จัดการฯ



นางจันทร์แรม รักคุณ  
ผู้ช่วยผู้จัดการฯ

## ฝ่ายจัดการ



น.ต.ประกาย ภูระหงษ์  
หัวหน้าฝ่ายธุรการฯ



น.ส.สุวรรณี รักคุณ  
หัวหน้าฝ่ายทะเบียนหุ้นฯ



นางดรุณี ทองหยวก  
หัวหน้าฝ่ายเทคโนโลยี  
สารสนเทศฯ



น.ส.ฝนหล้า สารผล  
หัวหน้าฝ่ายสินเชื่อฯ



นางหุทัย แสงอุทัย  
หัวหน้าฝ่ายการเงินฯ



น.ส.ภัทรภร ชนายนัฐกุล  
หัวหน้าฝ่ายบัญชีฯ



นางพรทิพย์ ฉงสกุล  
หัวหน้าฝ่ายลงทุนฯ



## ฝ่ายจัดการ



ร.ท.นรา บุญรักษ์  
เจ้าหน้าที่ทะเบียนหุ้นฯ



พ.จ.อ.เกียรติณรงค์ เมโฆ  
เจ้าหน้าที่ธุรการฯ



พ.จ.อ.ประสงค์ บุญศักดิ์  
เจ้าหน้าที่ธุรการฯ



พ.จ.อ.ไชยรัตน์ นิยมศิลป์ชัย  
ช่วยปฏิบัติงานฝ่ายสินเชื่อฯ



พ.จ.อ.มานพ แอนดอย  
เจ้าหน้าที่สินเชื่อฯ



พ.จ.อ.ศิริศักดิ์ ฮาดภักดี  
เจ้าหน้าที่สินเชื่อฯ



พ.จ.ท.สายันท์ มีสุข  
เจ้าหน้าที่  
เทคโนโลยีสารสนเทศฯ



นายอนุชา วงศ์เจียก  
ช่วยปฏิบัติงานฝ่ายสินเชื่อฯ

## ฝ่ายจัดการ



น.ส.รัฐติพัทธ์ รุจิรัตน์ธนินทร  
เจ้าหน้าที่สินเชื่อฯ



นางดวงนภา ชุนดี  
เจ้าหน้าที่ทะเบียนหุ้นฯ



น.ส.ณัชชรีย์ นิธิโชติสันติสุข  
เจ้าหน้าที่ธุรการฯ



น.ส.พรรณทิพย์ พันจงอก  
ช่วยปฏิบัติงานฝ่ายธุรการฯ



น.ส.นิภาพร ห่องแก้ว  
เจ้าหน้าที่สินเชื่อฯ



นางวราภรณ์ โพธิ์ขีด  
เจ้าหน้าที่ทะเบียนหุ้นฯ



น.ส.ปณรดา นิภัทร์บุญธนา  
เจ้าหน้าที่ธุรการฯ



น.ส.ทัชชญา ไผ่ฉัตรนภัก  
เจ้าหน้าที่การเงินฯ

## ฝ่ายจัดการ



น.ส.พิมพ์ชญา อธิโชติธนาศักดิ์  
เจ้าหน้าที่บัญชีฯ



น.ส.กุลญาดา แจ่มศิริกุล  
เจ้าหน้าที่การเงินฯ



นางอรพินท์ ตีอดแก้ว  
เจ้าหน้าที่สินเชื่อฯ



น.ส.กมลวัลท์ โลहितούν  
เจ้าหน้าที่ลงทุนฯ



น.ส.ณัฐปภัสร์ ตันมีสุข  
เจ้าหน้าที่เทคโนโลยี  
สารสนเทศฯ



น.ส.รักษวรรณ ขยันประเสริฐ  
ช่วยปฏิบัติงาน  
ฝ่ายทะเบียนฯ



น.ส.พรพนิดา อรุณฉาย  
เจ้าหน้าที่สินเชื่อฯ



น.ส.อัจฉราภรณ์ ชวงษ์  
ช่วยปฏิบัติงานฝ่ายธุรการฯ

## เจ้าหน้าที่ประจำสาขาย่อย จังหวัดสงขลา



ร.อ.ไสว กองงาม



จ.อ.จเร วิเชียร

## ผู้ปฏิบัติงานประจำพื้นที่ นอกพื้นที่สัสหีบ



ร.อ.ทรงศักดิ์ เอี่ยมบุตรลบ  
จนท.ประจำพื้นที่กรุงเทพมหานคร



ร.ท.นพพงษ์ อ่อนอินทร์  
จนท.ประจำพื้นที่จังหวัดระยอง



พ.จ.อ.สรารุส เพิ่มพูล  
จนท.ประจำพื้นที่จังหวัดจันทบุรี



พ.จ.อ.สมบัติ ผาดี  
จนท.ประจำพื้นที่จังหวัดนราธิวาส



จ.อ.พิทักษ์ ภารประสาท  
จนท.ประจำพื้นที่จังหวัดพังงา



พล.ร.ท.สนธยา น้อยฉายา  
ที่ปรึกษากิตติมศักดิ์



พล.ร.อ.บรรจบ ปรีชา  
ที่ปรึกษากิตติมศักดิ์



พล.ร.ต.สุธีร์ เสถียรไทย  
ที่ปรึกษาด้านการบริหาร



น.อ.ทัศนະ กระจพีแดง  
ที่ปรึกษาด้านการเงิน



น.ท.จตุรงค์ สุขเกษม  
ที่ปรึกษาด้านกฎหมาย



น.ส.ศิริวรรณ กัญญาคำ  
ผู้ตรวจสอบกิจการ



น.ส.พรพกา ไพสิฐธนากร  
ผู้สอบบัญชีภาคเอกชน



ประกาศสหกรณ์ออมทรัพย์นาวิกโยธิน จำกัด  
เรื่อง ผู้ได้รับการคัดเลือกเป็นสมาชิก และเจ้าหน้าที่ดีเด่น ประจำปี ๒๕๕๖

ตามระเบียบ สอ.นย. ว่าด้วยการคัดเลือกสมาชิก กรรมการดำเนินการ และเจ้าหน้าที่ดีเด่น พ.ศ.2553 และที่แก้ไขเพิ่มเติม นั้น มติที่ประชุมคณะกรรมการดำเนินการครั้งที่ 12/2556 เมื่อ 25 ต.ค.56 ได้ให้ความเห็นชอบให้ประกาศรายชื่อผู้ที่ได้รับการคัดเลือกเป็นสมาชิก และเจ้าหน้าที่ดีเด่น ประจำปี 2556 เพื่อเชิดชูเกียรติ ให้เป็นที่ประจักษ์แก่มวลสมาชิก ดังนี้

1. สมาชิกดีเด่น

- รางวัลชมเชย ร.อ.วุฒิศักดิ์ ภู้อย้อย สังกัด บก.นย.

2. เจ้าหน้าที่ดีเด่น

2.1 รางวัลดีเด่น นางพรทิพย์ ฉงสกุล หัวหน้าฝ่ายลงทุนและพัฒนาธุรกิจ สอ.นย.

2.2 รางวัลชมเชย น.ต.ประกาย ภูระหงษ์ หัวหน้าฝ่ายธุรการ สอ.นย.

ประกาศ ณ วันที่ 31 ตุลาคม พ.ศ.2556

พลเรือตรี

(สิริบุญ สุขนธมาน)

ประธานกรรมการดำเนินการ  
สหกรณ์ออมทรัพย์นาวิกโยธิน จำกัด



## ผู้ที่ได้รับรางวัลชมเชย สมาชิกดีเด่น ประจำปี 2556



เรือเอก วุฒิศักดิ์ ภู้อยอย สมาชิกหมายเลข 04602  
สังกัด กองบัญชาการหน่วยบัญชาการนาวิกโยธิน  
สถานที่ทำงาน กองกำลังพล หน่วยบัญชาการนาวิกโยธิน  
ตำแหน่ง ช่วยปฏิบัติราชการแผนกปกครอง กพ.นย.  
วุฒิการศึกษา ม.ศ.3  
เกิดเมื่อ 25 สิงหาคม 2507  
ที่อยู่ปัจจุบัน 810/937 หมู่ 1 ต.สัตหีบ อ.สัตหีบ จ.ชลบุรี  
สถานภาพปัจจุบัน สมรส

### คุณสมบัติและผลงาน

เป็นผู้มีความวิริยะ อุตสาหะ ในหน้าที่ความรับผิดชอบที่ได้รับมอบหมายแล้ว ยังเป็นผู้ที่มีความซื่อสัตย์สุจริต มีความเอื้อเฟื้อเผื่อแผ่ เสียสละ มีความมัธยัสถ์ เก็บออมสร้างฐานะตนเอง และครอบครัว ปฏิบัติตนอยู่ในระเบียบ วินัย มีความประพฤติเรียบร้อย ปฏิบัติตนเป็นพลเมืองดี และปฏิบัติตนอยู่ในศีลธรรมอันดีตลอดมา เป็นผู้ที่มีมนุษยสัมพันธ์กับผู้ร่วมงาน รับฟังความคิดเห็นของผู้อื่น มีน้ำใจช่วยเหลือ และให้ความร่วมมือในการปฏิบัติงานเป็นอย่างดี ที่สำคัญให้การสนับสนุนช่วยเหลือการดำเนินงานของสหกรณ์ ทางด้านข่าวสารของสหกรณ์ โดยดำเนินการส่งถึงหน่วยขึ้นตรงของหน่วยบัญชาการนาวิกโยธิน อีกทั้งได้ตรวจสอบคุณสมบัติของสมาชิก ในการขอรับทุนสวัสดิการส่งเสริมการศึกษาบุตรของสมาชิก สังกัดหน่วยบัญชาการนาวิกโยธิน นอกจากนี้ยังได้เผยแพร่ประชาสัมพันธ์กิจกรรมต่าง ๆ ของสหกรณ์ ให้กับสมาชิกทราบ และแนะนำช่วยเหลือในการจัดเตรียมเอกสาร หลักฐานต่าง ๆ เพื่อใช้ในการทำธุรกรรมระหว่างเพื่อนสมาชิกกับสหกรณ์ รวมทั้งส่งเสริมและเข้าร่วมกิจกรรมของสหกรณ์อย่างสม่ำเสมอ

## ผู้ที่ได้รับรางวัล เจ้าหน้าที่ดีเด่น ประจำปี 2556



นางพรทิพย์ ฉงสกุล สมาชิกเลขที่ 09305  
สังกัด สหกรณ์ออมทรัพย์นาวิกโยธิน จำกัด  
สถานที่ทำงาน สหกรณ์ออมทรัพย์นาวิกโยธิน จำกัด  
ตำแหน่ง หัวหน้าฝ่ายลงทุนและพัฒนาธุรกิจ  
วุฒิการศึกษา กำลังศึกษาระดับมหาบัณฑิต (ปริญญาโท)  
สาขาวิชาการเงินธนาคาร ที่มหาวิทยาลัยรามคำแหง  
เกิดเมื่อ 11 เมษายน 2526  
ที่อยู่ปัจจุบัน 57/129 หมู่ 6 ต.สัตหีบ อ.สัตหีบ จ.ชลบุรี  
สถานภาพปัจจุบัน สมรส

### คุณสมบัติและผลงาน

เป็นผู้ที่มีความขยันขันแข็ง กระตือรือร้น ทุ่มเทและอุทิศเวลาให้กับการปฏิบัติงานอย่างสูง มีความคิดริเริ่ม สร้างสรรค์ มีความรับผิดชอบและมีความสามารถในการแก้ปัญหาเป็นอย่างสูง มีมนุษยสัมพันธ์สูง สามารถติดต่อประสานงานกับหมู่คณะและบุคคลภายนอกได้เป็นอย่างดี เป็นผู้ที่ประพฤติตนอยู่ในระเบียบ วินัย และศีลธรรมอันดี อธยาศัยดี เต็มใจช่วยเหลือกิจกรรมของสหกรณ์ และเต็มใจให้บริการสมาชิกเป็นอย่างดียิ่ง ในปีที่ผ่านมาสหกรณ์ประสบปัญหาการขาดสภาพคล่อง เนื่องจากปลายปี 55 สหกรณ์ได้ขยายวงเงินกู้ให้แก่สมาชิก เป็นกู้ได้ 65 เท่าของเงินได้รายเดือนบวกทุนเรือนหุ้น ยอดกู้สูงสุดไม่เกิน 2,500,000.00 บาท ทำให้สมาชิกที่เคยกู้ได้น้อย สามารถกู้ได้ในวงเงินที่สูงขึ้น จึงเกิดการรอคิวที่ยาวนาน นางพรทิพย์ ฉงสกุล เป็นผู้ที่คิดระดมเงินรับฝากจากสมาชิก โดยคิดเปิดโครงการเงินฝากออมทรัพย์พิเศษเพิ่มพูน 1-3 เพื่อเป็นการระดมทุนภายใน นอกจากนี้ยังได้คิดระดมทุนจากภายนอก โดยคิดโครงการเงินฝากประจำระหว่างสหกรณ์ สรรหาและติดต่อทำเรื่องกู้ยืมเงินระหว่างสหกรณ์ สรรหาและติดต่อทำเรื่องกู้ยืมเงินจากธนาคารพาณิชย์ต่าง ๆ ทั้งนี้เพื่อนำมาใช้ในการบริหารงานของสหกรณ์ ทำให้สมาชิกผู้กู้ที่รอคิวนานได้รับเงินกู้เร็วขึ้น

## ผู้ที่ได้รับรางวัลชมเชย เจ้าหน้าที่ดีเด่น ประจำปี 2556



นาวาตรี ประกาย ภูระหงษ์ สมาชิกเลขที่ 00104  
สังกัด กองบัญชาการหน่วยบัญชาการนาวิกโยธิน  
สถานที่ทำงาน ช่วยราชการ สหกรณ์ออมทรัพย์นาวิกโยธิน จำกัด  
ตำแหน่ง หัวหน้าฝ่ายธุรการ  
วุฒิการศึกษา ม.ศ.3  
เกิดเมื่อ 27 ธันวาคม 2504  
ที่อยู่ปัจจุบัน 810/743 หมู่ 1 ต.สัตหีบ อ.สัตหีบ จ.ชลบุรี  
สถานภาพปัจจุบัน สมรส

### คุณสมบัติและผลงาน

เป็นผู้ที่มีความขยันหมั่นเพียร มุ่งมั่น ทดมเท อุทิศเวลาให้กับการปฏิบัติงานอย่างเต็มที่ เป็นผู้ที่ยึดมั่นในศีลธรรม ระเบียบ วินัย เป็นอย่างสูง มีมนุษยสัมพันธ์ที่ดี สามารถติดต่อประสานงานในหมู่คณะ และภายนอกได้เป็นอย่างดี มีความคิดริเริ่มสร้างสรรค์ ยอมรับฟังความคิดเห็นของผู้อื่น มีน้ำใจ ช่วยเหลือ และให้ความร่วมมือในการปฏิบัติงานและกิจกรรมของสหกรณ์ที่จัดขึ้นเป็นอย่างดี ยึดหลักผลประโยชน์ส่วนรวม มีความรับผิดชอบ สามารถแก้ปัญหาในการปฏิบัติงานที่ตนรับผิดชอบได้เป็นอย่างดีแล้ว ยังสามารถแก้ปัญหาให้กับสมาชิกได้เป็นอย่างดียิ่ง

## กิจกรรมประชุมใหญ่สามัญประจำปี 2555

1) น.อ.วีระชาติ ชั้นประเสริฐ กรรมการดำเนินการ สหกรณ์ออมทรัพย์นาวิกโยธิน จำกัด เป็นประธาน ในพิธีเปิดโครงการสร้างความรู้สึกร่วมกันของ เรื่อง กฎหมายที่เกี่ยวกับการบริหารงานสหกรณ์ ณ ห้อง หาดเล็ก อาคารอเนกประสงค์ นย. เมื่อวันที่ 22 พ.ย.55 โดยมีวัตถุประสงค์เพื่อให้สมาชิก คณะกรรมการ และ



เจ้าหน้าที่ สอ.นย. มีความรู้ความเข้าใจกฎหมาย สิทธิ หน้าที่และบทบาทของทุกฝ่าย ที่เกี่ยวข้องกับการ บริหารงานของสหกรณ์ อันส่งผลให้การดำเนินงาน ของสหกรณ์เป็นไปอย่างถูกต้องและเหมาะสม ประสบ กับปัญหา อุปสรรคน้อยที่สุด

2) พล.ร.ต.ธนะกาญจน์ ไคร์ครวญ รองผู้บัญชาการ หน่วยบัญชาการนาวิกโยธิน เป็นประธานในพิธีเปิด และปิด การประชุมใหญ่สามัญ ประจำปี 2555 สหกรณ์ออมทรัพย์นาวิกโยธิน จำกัด โดยมี



น.อ.วีระชาติ ชั้นประเสริฐ และคณะกรรมการ ดำเนินการ สหกรณ์ออมทรัพย์นาวิกโยธิน จำกัด ร่วมให้การต้อนรับ ณ อาคารอเนกประสงค์ นย.

ต่อจากนั้นได้มอบโล่รางวัลดีเด่น และเกียรติบัตรชมเชย ให้กับสมาชิก กรรมการ และเจ้าหน้าที่ เพื่อเป็นขวัญ และกำลังใจสำหรับผู้ที่ปฏิบัติงานและช่วยเหลือสหกรณ์ ด้วยความวิริยะอุตสาหะในวันประชุมใหญ่ฯ เมื่อวันที่ 22 พ.ย.55



## พิธีทำบุญวันคล้ายวันสถาปนา

พล.ร.ต.ธนะกาญจน์ ไคร์ครวญ รองผู้บัญชาการ หน่วยบัญชาการนาวิกโยธิน เป็นประธานในพิธีทำบุญ วันคล้ายวันสถาปนาสภรณ์ออมทรัพย์นาวิกโยธิน จำกัด โดยมี พล.ร.ต.สิริบุญ สุขคนธมาน ประธานกรรมการ ดำเนินการฯ ให้การต้อนรับ เมื่อวันที่ 11 ม.ค.56



## โครงการมอบทุนสวัสดิการเพื่อส่งเสริมการศึกษาบุตรสมาชิก



พล.ร.ต.ธนะกาญจน์ ไคร์ครวญ รองผู้บัญชาการหน่วยบัญชาการนาวิกโยธิน และ พล.ร.ต.สิริบุญ สุขคนธมาน ประธานกรรมการดำเนินการ สภรณ์ออมทรัพย์นาวิกโยธิน จำกัด ร่วมมอบทุนการศึกษาให้กับบุตรข้าราชการสังกัด กองบัญชาการหน่วยบัญชาการนาวิกโยธิน และมอบทุนสวัสดิการเพื่อส่งเสริมการศึกษาบุตรสมาชิก สอ.นย. เพื่อเป็นขวัญและกำลังใจให้กับบุตรของสมาชิก โดยมี คุณ สุภา ไชยยันบุรณ์ ร่วมบริจาคเงินเพื่อสมทบทุนการศึกษา เมื่อวันที่ 27 มิ.ย.56

## โครงการศึกษาดูงาน และกิจกรรมบำเพ็ญสาธารณประโยชน์

พล.ร.ต.สิริบุญ สุขคนธมาน ประธานกรรมการ  
ดำเนินการ สหกรณ์ออมทรัพย์นาวิกโยธิน จำกัด  
พร้อมด้วย น.อ.นิสิต ร่วมพุ่ม ผู้จัดการฯ นำคณะ  
กรรมการและเจ้าหน้าที่ฝ่ายจัดการ ไปศึกษาดูงาน  
ที่สหกรณ์ออมทรัพย์ครูภูเก็ต จำกัด เพื่อแลกเปลี่ยน



ความรู้ระหว่างสหกรณ์ และได้ศึกษาถึงข้อดี ข้อเสีย  
ต่าง ๆ ของระบบงาน ATM เพื่อนำมาพัฒนาระบบงาน  
ให้ทันสมัยยิ่งขึ้น และทันต่อการเปลี่ยนแปลงของ  
เทคโนโลยี ในปัจจุบัน เมื่อวันที่ 18 ม.ค.56

และในวันเดียวกันทางคณะสหกรณ์ฯ ได้เดินทางไป  
บำเพ็ญสาธารณประโยชน์มอบรอยยิ้ม ตามโครงการ  
“ให้น้องอมยิ้ม ปี 2” โดยมอบอุปกรณ์การศึกษาให้กับ  
นักเรียนโรงเรียนบ้านตากแดด จังหวัดพังงา เพื่อเป็นการ  
เติมเต็มให้กับนักเรียนที่ห่างไกล อยู่ในถิ่นทุรกันดาร และ  
ขาดโอกาสทางการศึกษา



## โครงการพบปะสมาชิก



1) พล.ร.ต.ศิริบุญ สุขคนธมาน ประธานกรรมการ ดำเนินการ สหกรณ์ออมทรัพย์นาวิกโยธิน จำกัด พร้อมด้วย คณะกรรมการและฝ่ายจัดการ เยี่ยมสมาชิกพื้นที่ภาคใต้ และเจ้าหน้าที่ประจำพื้นที่ ณ กอง รปภ.รฐท.พง. จ.พังงา เพื่อรับฟังปัญหา ข้อเสนอแนะต่าง ๆ เพื่อนำมาปรับปรุง พัฒนาให้ทันสมัยและตอบสนองความต้องการให้กับสมาชิก อย่างรวดเร็ว เมื่อวันที่ 16 ม.ค.56



2) น.อ.นิสิต ร่วมพุ่ม ผู้จัดการ สหกรณ์ออมทรัพย์นาวิกโยธิน จำกัด และเจ้าหน้าที่ฝ่ายจัดการ ออกหน่วย เพื่อประชาสัมพันธ์สหกรณ์ ณ กองนักเรียนจ่านาวิกโยธิน เพื่อให้ความรู้เกี่ยวกับหลักการ วิธีการ และอุดมการณ์ของ สหกรณ์ ตลอดจนประโยชน์ของการออม สวัสดิการ และ สิทธิต่าง ๆ ที่สมาชิกจะได้รับ พร้อมกับเปิดรับสมัครสมาชิก เพื่อเป็นการอำนวยความสะดวกให้กับผู้ประสงค์สมัครเข้า เป็นสมาชิก เมื่อวันที่ 22 ม.ค.56

3) พล.ร.ต.ศิริบุญ สุขคนธมาน ประธานกรรมการ ดำเนินการ สหกรณ์ออมทรัพย์นาวิกโยธิน จำกัด พร้อมด้วย คณะกรรมการและฝ่ายจัดการ ออกหน่วยพบปะสมาชิก ณ กองบังคับการ กองพันทหารราบที่ 2 กรมทหารราบที่ 1 กองพลนาวิกโยธิน หน่วยบัญชาการนาวิกโยธิน และหน่วย เฉพาะกิจทหารพรานนาวิกโยธิน อำเภอบึงนาราง จังหวัดจันทบุรี ตามโครงการ สอ.นย.พบสมาชิก ระหว่าง วันที่ 30-31 ส.ค.56 เพื่อประชาสัมพันธ์ การดำเนินกิจการ และผลการดำเนินงาน ตลอดจนให้บริการสมาชิกในการทำ ธุรกิจด้านต่าง ๆ เพื่อให้เกิดความสัมพันธ์อันดี ระหว่าง สหกรณ์กับสมาชิก ตามโครงการประจำปี ๖.56



## โครงการสวัสดิการช่วยเหลือสมาชิกและครอบครัว

1) น.อ.สาโรช พึ่งพานิชย์ เลขานุการ สหกรณ์-ออมทรัพย์นาวิกโยธิน จำกัด มอบเงินสวัสดิการเพื่อการสงเคราะห์กรณีสมาชิกเสียชีวิต เพื่อช่วยเหลือครอบครัว พ.จ.อ.สุเทพ โมคคะมูล ซึ่งเสียชีวิตจากการปฏิบัติหน้าที่ชุดคุ้มครองครู พื้นที่ 3 จังหวัดชายแดนภาคใต้ เมื่อวันที่ 31 ม.ค.56



2) พล.ร.ต.ศิริบุญ สุขคนธมาน ประธานกรรมการ ดำเนินการ สหกรณ์ออมทรัพย์นาวิกโยธิน จำกัด พร้อมด้วยคณะกรรมการ และฝ่ายจัดการ เยี่ยม และมอบเงินสวัสดิการเงินเยี่ยมสมาชิกที่บาดเจ็บจากการปฏิบัติหน้าที่ในเวลาฉุกเฉิน ซึ่งได้รับบาดเจ็บจากการปฏิบัติหน้าที่เก็บกู้วัตถุระเบิด ที่อำเภอบาเจาะ จังหวัดนราธิวาส จากเหตุการณ์ความไม่สงบพื้นที่ 3 จังหวัดชายแดนภาคใต้ ณ รพ.สมเด็จพระนางเจ้าสิริกิติ์ฯ เมื่อวันที่ 9 พ.ค.56



## โครงการส่งเสริมการออม “วันเด็กแห่งชาติ”

ในวันเสาร์ ที่ 12 ม.ค.56 สหกรณ์ออมทรัพย์นาวิกโยธิน จำกัด จัดทำโครงการส่งเสริมการออมเนื่องในโอกาสวันเด็กแห่งชาติ โดยจัดให้มีการมอบของที่ระลึกสำหรับเด็ก และเยาวชนที่มากับผู้ปกครอง เพื่อเป็นการสร้างค่านิยมในการออม เป็นการปลูกฝังให้กับเด็กและเยาวชนได้รู้จักการประหยัด อุดออม ซึ่งทางสหกรณ์ได้จัดทำเป็นแผนงานส่งเสริมการออมเป็นประจำทุกปี





## การให้การสนับสนุนด้านทุนสาธารณประโยชน์

1) พล.ร.ต.ศิริบุญ สุขคนธมาน ประธานกรรมการ ดำเนินการ สหกรณ์ออมทรัพย์นาวิกโยธิน จำกัด และเจ้าหน้าที่ฝ่ายจัดการ ร่วมมอบเงินทุนสาธารณประโยชน์ ให้กับหน่วยบัญชาการนาวิกโยธิน เพื่อใช้ในการก่อสร้าง สถานที่ประกอบการค้า “ตลาดลานมะริน” เพื่อเป็นการ ช่วยเหลือครอบครัวข้าราชการ ให้แม่บ้านได้มีอาชีพเสริม อีกทางหนึ่ง เมื่อวันที่ 4 มิ.ย.56



2) พล.ร.ต.ศิริบุญ สุขคนธมาน ประธานกรรมการ ดำเนินการ สหกรณ์ออมทรัพย์นาวิกโยธิน จำกัด พร้อมด้วยเจ้าหน้าที่ฝ่ายจัดการ ร่วมมอบเงินทุน สาธารณประโยชน์ ให้กับชมรมภริยานาวิกโยธิน ตาม โครงการพัฒนา และปรับปรุงร้านค้าของชมรมภริยานาวิกโยธิน เมื่อวันที่ 4 มิ.ย.56 เพื่อใช้ในการต่อเติม สร้างหลังคา กันแดดกันฝนด้านหน้าอาคาร



## โครงการอบรมสัมมนาเรื่อง “การให้บริการ”

สหกรณ์ออมทรัพย์นาวิกโยธิน จำกัด จัดทำโครงการอบรมสัมมนาเรื่อง “การให้บริการ” โดยมีวัตถุประสงค์เพื่อให้ผู้เข้าร่วมโครงการได้รับความรู้ ความเข้าใจเกี่ยวกับมาตรฐานการให้บริการ และตอบสนองความต้องการของสมาชิกอย่างมีประสิทธิภาพ พัฒนาทักษะ บุคลิกภาพ ตลอดจนการรับมือกับสถานการณ์ที่ยุ่งยาก ให้เหมาะสม ในฐานะเป็นตัวแทนขององค์กร เมื่อวันที่ 27 ก.ค.56



## โครงการปลูกป่าเฉลิมพระเกียรติ 12 สิงหาคมราชินี

พล.ร.ต.ศิริบุญ สุขคนธมาน ประธานกรรมการดำเนินการ สหกรณ์ออมทรัพย์นาวิกโยธิน จำกัด เป็นประธานในพิธีถวายพระพร สมเด็จพระนางเจ้าสิริกิติ์ พระบรมราชินีนาถ ในโครงการปลูกป่าเฉลิมพระเกียรติ 12 สิงหาคมราชินี โดยมีคณะกรรมการ ฝ่ายจัดการข้าราชการ อาสาสมัครทหารพราน เข้าร่วมโครงการ ณ ค่ายเทวพิทักษ์ หน่วยเฉพาะกิจทหารพรานนาวิกโยธิน อำเภอบึงนาราง จังหวัดจันทบุรี เมื่อวันที่ 31 ส.ค.56



## การต้อนรับคณะเข้าเยี่ยมชมและศึกษาดูงาน ประจำปี 2556

1) น.อ.สาโรช พึ่งพานิชย์ เลขานุการ สหกรณ์ ออมทรัพย์นาวิกโยธิน จำกัด พร้อมด้วย จนท. ฝ่ายจัดการ ร่วมให้การต้อนรับ คณะนายทหารนักเรียนหลักสูตร ประกาศนียบัตรบัณฑิต สาขาวิทยาทหารเรือ พรรคนาวิกโยธิน รุ่นที่ 7 ในการเข้าเยี่ยมชมกิจการ สอ.นย. เมื่อวันที่ 27 ธ.ค.55



2) น.อ.นิสิต ร่วมพุ่ม ผู้จัดการ สหกรณ์ออมทรัพย์นาวิกโยธิน จำกัด เจ้าหน้าที่ฝ่ายจัดการ และสหกรณ์ จังหวัดชลบุรี ร่วมให้การต้อนรับคณะสำนักงานสหกรณ์จังหวัดสุรินทร์ ในการนำนักเรียนโรงเรียนตำรวจตระเวนชายแดน คณะครูและผู้สังเกตการณ์ เข้าศึกษาดูงานกิจกรรมสหกรณ์ และฟังบรรยายสรุปการบริหารจัดการ สหกรณ์ เพื่อนำไปเป็นแบบบริหารจัดการส่งเสริมกิจกรรมสหกรณ์นักเรียนในโรงเรียนตำรวจตระเวนชายแดน ภายใต้แผนพัฒนาเด็กและเยาวชนในถิ่นทุรกันดาร อันเนื่องมาจากพระราชดำริ สมเด็จพระเทพรัตนราชสุดาฯ สยามบรมราชกุมารี โดยมีวัตถุประสงค์เพื่อให้นักเรียนได้รับความรู้ความเข้าใจ และเพิ่มทักษะในเรื่องสหกรณ์ ให้มากยิ่งขึ้น เมื่อวันที่ 14 ก.พ.56



3) น.อ.นพดล ปัญญาโณ พร้อมด้วยคณะกรรมการ และฝ่ายจัดการ สหกรณ์ออมทรัพย์นาวิกโยธิน จำกัด ร่วมให้การต้อนรับคณะกรรมการ ที่ปรึกษา ผู้แทนสมาชิก และเจ้าหน้าที่สหกรณ์ออมทรัพย์ครูแพร่ จำกัด ในการเข้าเยี่ยมชมศึกษาดูงาน เมื่อวันที่ 29 มี.ค.56 โดยมีวัตถุประสงค์พัฒนาศักยภาพบุคลากร เพื่อยกระดับความสามารถในการทำงานด้านการบริการ ความมีมนุษยสัมพันธ์ในการทำงานร่วมกัน และการมีจิตสำนึกรับผิดชอบต่อองค์กร และกระบวนการแลกเปลี่ยนเรียนรู้การบริหารงานของสหกรณ์อื่น เพื่อนำไปประยุกต์ใช้ในการบริหารสหกรณ์ให้เกิดประสิทธิภาพมากยิ่งขึ้น และเป็นการเสริมสร้างความสัมพันธ์อันดีระหว่างสหกรณ์ อีกทั้งเป็นการเผยแพร่ชื่อเสียง ภาพลักษณ์ที่ดีขององค์กร



## การต้อนรับคณะเข้าเยี่ยมชมและศึกษาดูงาน ประจำปี 2556

4) พล.ร.ต.ศิริบุญ สุขคนธมาน ประธานกรรมการ ดำเนินการ สหกรณ์ออมทรัพย์นาวิกโยธิน จำกัด พร้อมด้วยคณะกรรมการและฝ่ายจัดการ ร่วมให้การต้อนรับคณะสหกรณ์ออมทรัพย์มหาวิทยาลัยเทคโนโลยีพระจอมเกล้าธนบุรี จำกัด (สอ.มจธ.) ในการเข้าเยี่ยมชมกิจการ เมื่อวันที่ 3 เม.ย.56 เพื่อสร้างความสัมพันธ์ที่ดีขององค์กร



5) พล.ร.ต.ศิริบุญ สุขคนธมาน ประธานกรรมการ ดำเนินการ สหกรณ์ออมทรัพย์นาวิกโยธิน จำกัด พร้อมด้วยคณะกรรมการและฝ่ายจัดการ ร่วมให้การต้อนรับคณะกรรมการผู้ตรวจสอบกิจการ ผู้แทนสมาชิก และเจ้าหน้าที่ สหกรณ์ออมทรัพย์ครูหนองคาย จำกัด ในการเข้า เยี่ยมชมและศึกษาดูงานกิจการ สอ.นย. เมื่อวันที่ 14 พ.ค.56





**การถือหุ้น** สมาชิกทุกคนจะต้องส่งเงินค่าหุ้นรายเดือนตั้งแต่เดือนแรกที่สมัครเข้าเป็นสมาชิก ตามเกณฑ์เงินได้รายเดือนของสมาชิก ดังนี้



ไม่เกิน	5,000.00 บาท	ถือหุ้นไม่ต่ำกว่า	15	หุ้น เป็นเงิน	150.00 บาท
เกินกว่า	5,000.00 – 7,000.00 บาท	ถือหุ้นไม่ต่ำกว่า	20	หุ้น เป็นเงิน	200.00 บาท
เกินกว่า	7,000.00 – 9,000.00 บาท	ถือหุ้นไม่ต่ำกว่า	25	หุ้น เป็นเงิน	250.00 บาท
เกินกว่า	9,000.00 – 12,000.00 บาท	ถือหุ้นไม่ต่ำกว่า	30	หุ้น เป็นเงิน	300.00 บาท
เกินกว่า	12,000.00 – 15,000.00 บาท	ถือหุ้นไม่ต่ำกว่า	40	หุ้น เป็นเงิน	400.00 บาท
เกินกว่า	15,000.00 – 18,000.00 บาท	ถือหุ้นไม่ต่ำกว่า	50	หุ้น เป็นเงิน	500.00 บาท
เกินกว่า	18,000.00 – 20,000.00 บาท	ถือหุ้นไม่ต่ำกว่า	70	หุ้น เป็นเงิน	700.00 บาท
เกินกว่า	20,000.00 บาท	ถือหุ้นไม่ต่ำกว่า	100	หุ้น เป็นเงิน	1,000.00 บาท

☆ ส่งค่าหุ้นเป็นรายเดือนได้สูงสุดไม่เกิน 1 ใน 4 ของเงินได้รายเดือน

☆ ยื่นเรื่องพร้อมสำเนาใบจ่ายเงินเดือน ขอเพิ่ม - ลดหุ้นได้ทุกเดือน แต่ต้องไม่สูง - ต่ำกว่าเกณฑ์ที่กำหนด

☆ งดส่งเงินค่าหุ้นรายเดือนได้ เมื่อส่งมาแล้วไม่น้อยกว่า 84 งวด หรือเป็นเงินไม่น้อยกว่า 200,000.00 บาท หรือโอน, ย้าย, ออกจากราชการ หรืองานประจำโดยไม่มี ความผิด และไม่มีหนี้สินกับ สอ.นย.

☆ กรณีสมาชิกงดส่งค่าหุ้นรายเดือน ประสงค์จะกู้เงินจาก สอ.นย. จะต้องเสนอขอส่งค่าหุ้นใหม่ และชำระแล้ว 1 งวด จึงจะขอได้



**การกู้เงิน มี 3 ประเภท** คือ เงินกู้ฉุกเฉิน, เงินกู้สามัญ และเงินกู้พิเศษเพื่อการเคหะสงเคราะห์

### 1. เงินกู้เพื่อเหตุฉุกเฉิน

#### 1.1 สมาชิกสามัญ

1.1.1 เป็นสมาชิก 6 เดือน – 2 ปี กู้ได้ไม่เกิน 1 เท่าของเงินได้รายเดือน (เงินเดือน + พ.ส.ร. + ค่าครองชีพ + เงินเพิ่มพิเศษรายเดือนตามประกาศ สอ.นย.) วงเงินไม่เกิน 50,000.00 บาท

1.1.2 เป็นสมาชิก 2 ปีขึ้นไป กู้ได้ไม่เกิน 2 เท่าของเงินได้รายเดือน (เงินเดือน + พ.ส.ร. + ค่าครองชีพ + เงินเพิ่มพิเศษรายเดือนตามประกาศ สอ.นย.) วงเงินไม่เกิน 100,000.00 บาท

#### 1.2 สมาชิกสามัญนอกประจำการ

1.2.1 กรณีนำหนังสือแสดงรายละเอียดการรับเบี้ยหวัด บำนาญมายื่น

- เป็นสมาชิก 6 เดือน – 2 ปี กู้ได้ไม่เกิน 1 เท่าของเงินได้รายเดือน วงเงินไม่เกิน 50,000.00 บาท

- เป็นสมาชิก 2 ปีขึ้นไป กู้ได้ไม่เกิน 2 เท่าของเงินได้รายเดือน วงเงินไม่เกิน 100,000.00 บาท

1.2.2 กรณีสมาชิกไม่ได้นำหนังสือแสดงรายละเอียดการรับเงินเบี้ยหวัด บำนาญมายื่น

- เป็นสมาชิก 6 เดือน – 2 ปี กู้ได้ไม่เกินร้อยละ 90 ของเงินค่าหุ้น + เงินฝากแต่ไม่เกิน 50,000.00 บาท
- เป็นสมาชิก 2 ปีขึ้นไป กู้ได้ไม่เกินร้อยละ 90 ของเงินค่าหุ้น + เงินฝากแต่ไม่เกิน 100,000.00 บาท

**ผ่อนชำระสูงสุดไม่เกิน 12 งวด ผ่อนชำระ 4 งวด ยื่นกู้ใหม่ได้**

1.3 สมาชิกสมทบ กู้ได้ไม่เกินร้อยละ 90 ของเงินค่าหุ้นและ/หรือเงินฝากที่มีอยู่ แต่ไม่เกิน 100,000.00 บาท

**ผ่อนชำระสูงสุดไม่เกิน 12 งวด ผ่อนชำระ 4 งวด ยื่นกู้ใหม่ได้**

## 2. เงินกู้สามัญ

ประเภทเงินกู้	เป็นสมาชิก	จำนวนเท่า ของเงินได้ รายเดือน*	วงเงินไม่เกิน (บาท)	ผ่อนชำระ	ดอกเบี้ย (%)
2.1 กู้สามัญ	6 เดือน - 2 ปี 2 ปีขึ้นไป	55 เท่า + หุ้น 65 เท่า + หุ้น	1,500,000.00 2,500,000.00	150 งวด 180 งวด ไม่เกินอายุ 65 ปี	7.60
2.2 ซื้ออาวุธประจำกาย (ปืนพก)	ไม่น้อยกว่า 6 เดือน	เท่าราคาอาวุธ	70,000.00	60 งวด	7.60
2.3 ส่งเสริมการประหยัดพลังงาน (ติดตั้ง NGV หรือ LPG)	ไม่น้อยกว่า 6 เดือน	เท่าราคาจริง	100,000.00	60 งวด	6.60
2.4 ซื้อคอมพิวเตอร์ และอุปกรณ์	ไม่น้อยกว่า 6 เดือน	เท่าราคาจริง	80,000.00	60 งวด	6.60
2.5 ซื้อจักรยานและอุปกรณ์	ไม่น้อยกว่า 6 เดือน	เท่าราคาจริง	60,000.00	60 งวด	6.60
2.6 ส่งเสริมคุณภาพชีวิต	ไม่น้อยกว่า 6 เดือน	-	200,000.00	150 งวด ผ่อนเท่ากันทุกงวด	7.10
2.7 ช่วยเหลือผู้ค้าประกันเงินกู้	เฉพาะผู้ชำระหนี้ แทนผู้กู้	เท่าจำนวนที่ ชำระแทนผู้กู้	หนี้ค้ำประกัน	240 งวด ผ่อนเท่ากันทุกงวด	5.60
			หนี้สินเดิม + หนี้ค้ำประกัน	240 งวด ผ่อนเท่ากันทุกงวด	6.60
2.8 ส่งเสริมการศึกษา	ไม่น้อยกว่า 6 เดือน	เท่าที่จ่ายจริง	สูงสุด 100,000.00	120 งวด	6.60
2.9 เพื่อการแปลงหนี้ใหม่	เฉพาะสมาชิกที่ ประสงค์จะกู้เงิน เคหะสงเคราะห์ แต่เงินคงเหลือ ไม่ถึง 30%	-	หนี้เงินกู้สามัญ คงเหลือ + ค่าเบี้ยประกันชีวิต	360 งวด ผ่อนชำระไม่เกิน อายุ 65 ปีบริบูรณ์	7.10

\* เงินได้รายเดือน = เงินเดือน + พ.ส.ร. + ค่าครองชีพ + เงินเพิ่มพิเศษรายเดือน

**กู้สามัญกรณีพิเศษ** การกู้ก่อนกำหนด, การกู้เกินสิทธิ, หรือการขอรับเงินกู้ก่อนกำหนด ต้องมีเหตุผล และหลักฐานประกอบการกู้ ดังนี้

- ประสบวาทภัย อุทกภัย วินาศภัย อุบัติภัย

- ผู้กู้และครอบครัว (บิดา, มารดา, คู่สมรส และบุตร) เสียชีวิต หรือป่วยหนักจนต้องเข้ารับการรักษาทันที

ในสถานพยาบาลเป็นเวลานาน และ/หรือต้องใช้จ่ายเป็นจำนวนมาก

- กรณีอื่น ๆ ที่คณะกรรมการเงินกู้ พิจารณาแล้วเห็นว่าถ้าไม่ให้กู้แล้วจะก่อให้เกิดความเสียหายแก่ทางราชการ หรือผู้กู้ หรือ สอ.นย.

### **3. เงินกู้พิเศษเพื่อการเคหะสงเคราะห์**

- เป็นสมาชิกสหกรณ์ติดต่อกันมาเป็นเวลาไม่น้อยกว่า 1 ปี
- วงเงินกู้สูงสุดไม่เกิน 3,000,000.00 บาท
- ผ่อนชำระได้ไม่เกิน 360 งวด และไม่เกินอายุ 70 ปีบริบูรณ์ ยกเว้นใช้ทุนเรือนหุ้น และ/หรือ เงินฝากค้ำประกัน
- อัตราดอกเบี้ยร้อยละ 6.10

#### **การถือหุ้นสำหรับสมาชิกที่กู้เงินสามัญ และกู้เงินพิเศษเพื่อการเคหะสงเคราะห์**

1. เงินกู้สามัญ สมาชิกต้องถือหุ้นในสหกรณ์ไม่น้อยกว่าร้อยละ 10 ของวงเงินที่ขอกู้

2. เงินกู้พิเศษเพื่อการเคหะสงเคราะห์ สมาชิกต้องถือหุ้นในสหกรณ์ไม่น้อยกว่าร้อยละ 5 ของวงเงินที่ขอกู้ และต้องไม่น้อยกว่า 50,000.00 บาท

☆ กรณีสมาชิกถือหุ้นไม่เป็นไปตามหลักเกณฑ์สามารถซื้อหุ้นเพิ่มได้ตามจำนวนที่ขาด

**กรณียื่นกู้สามัญครั้งใหม่** สมาชิกสามารถยื่นกู้สามัญครั้งใหม่ได้ เมื่อชำระหนี้มาแล้วไม่น้อยกว่า 1 ปี 6 เดือน หรือไม่น้อยกว่ากึ่งหนึ่งของสัญญา

**เงินกู้ทุกประเภท** ผู้กู้ต้องให้ผู้บังคับบัญชาไม่ต่ำกว่า ผบ.พัน. หรือเทียบเท่า (ชั้นยศ น.ท. ขึ้นไป) เป็นผู้รับรอง แต่ผู้ถูกระดับ ผบ.พัน. หรือเทียบเท่าขึ้นไป ไม่ต้องมีผู้รับรอง

**การรับเงินกู้สามัญ** 1. รับเป็นเช็คธนาคารทหารไทย จำกัด (มหาชน) โดยติดต่อขอรับด้วยตนเอง  
2. โอนเข้าบัญชีเงินฝากธนาคารทหารไทย จำกัด (มหาชน) หรือธนาคารกรุงไทย จำกัด (มหาชน) ทุกสาขา หรือบัญชีเงินฝาก สอ.นย. ของสมาชิก

**การชำระเงินกู้ทุกประเภท** ให้ถือว่างวดชำระหนี้แต่ละงวดถึงกำหนดส่งภายในวันสิ้นเดือนนั้น ๆ

สมาชิกนอกพื้นที่สัดหีบ 6 พื้นที่ (พื้นที่จังหวัดนราธิวาส, สงขลา, พังงา, จันทบุรี, ระยอง และกรุงเทพฯ) ไม่ต้องมาลงลายมือชื่อต่อหน้าเจ้าหน้าที่ที่ สอ.นย. แต่ต้องให้ ผบ.หน่วยที่ดำรงตำแหน่งไม่ต่ำกว่า ผบ.พัน.หรือเทียบเท่า ลงนามร่วมกับผู้ปฏิบัติงานประจำพื้นที่นอกพื้นที่สัดหีบ หรือ เจ้าหน้าที่สาขาย่อย (สงขลา) ในฐานะพยานของผู้กู้และผู้ค้ำประกัน

#### **การค้ำประกันเงินกู้สามัญ และเงินกู้พิเศษเพื่อการเคหะสงเคราะห์**

##### **1. เงินกู้สามัญ**

- ☆ ทุนเรือนหุ้น ค้ำประกันได้ 100 % เงินฝาก ค้ำประกันได้ 90 %
- ☆ ใช้บุคคลค้ำประกัน สิทธิการค้ำประกันเช่นเดียวกับสิทธิการกู้ แต่ไม่รวมทุนเรือนหุ้น
- ☆ ต้องเป็นข้าราชการ, ลูกจ้างประจำสังกัด ทร., ข้าราชการนอกประจำการผู้รับเบี้ยหวัด บำนาญ สังกัด ทร., เจ้าหน้าที่ สอ.นย. หรือตามที่คณะกรรมการเงินกู้ฯ เห็นสมควร
- ☆ วงเงินกู้ตั้งแต่ 800,000.00 บาทขึ้นไป ต้องมีผู้ค้ำประกันอย่างน้อย 2 คน
- ☆ วงเงินกู้ตั้งแต่ 1,500,000.00 บาทขึ้นไป ต้องมีผู้ค้ำประกันอย่างน้อย 3 คน
- ☆ ค้ำประกันเงินกู้ได้ไม่เกินอายุ 65 ปีบริบูรณ์



☆ ทุนเรือนหุ้นและเงินฝากของสมาชิก สามารถใช้เป็นหลักประกันการกู้ได้แต่ไม่สามารถนำมาใช้ร่วมกับบุคคลค่าประกันได้

## 2. เงินกู้พิเศษ

☆ ที่ดินพร้อมสิ่งปลูกสร้าง ค่าประกันได้ไม่เกินร้อยละ 90 ของราคาประเมิน

☆ ที่ดินเปล่าค่าประกันได้ ไม่เกินร้อยละ 70 ของราคาประเมิน

☆ ทุนเรือนหุ้นและ/หรือเงินฝาก ค่าประกันได้ไม่เกินร้อยละ 90

## การสร้างหลักประกันให้แก่ครอบครัวสมาชิก และผู้ค้ำประกันเงินกู้

### 1. ทำประกันชีวิตคุ้มครองเงินกู้

วงเงินกู้ (บาท)	วงเงินที่ต้องทำประกัน	ระยะเวลาคุ้มครอง
100,000.00 – 799,999.00	ไม่น้อยกว่าครึ่งหนึ่งของวงเงินกู้แต่ต้องไม่น้อยกว่า 100,000.00 บาท	ไม่น้อยกว่าครึ่งหนึ่งของระยะเวลาการผ่อนชำระ
800,000.00 – 1,499,999.00	ไม่น้อยกว่า 3 ใน 4 ของวงเงินกู้	ไม่น้อยกว่า 3 ใน 4 ของระยะเวลาการผ่อนชำระ
1,500,000.00 ขึ้นไป	เต็มวงเงินกู้	ตลอดระยะเวลาการผ่อนชำระ

2. สมัครงานเป็นสมาชิกสมาคมฌาปนกิจสงเคราะห์สมาชิกสหกรณ์ออมทรัพย์ทหาร (สสอท.) และ/หรือ สมัครงานเป็นสมาชิกสมาคมฌาปนกิจสงเคราะห์สหกรณ์สมาชิกของชุมนุมสหกรณ์ออมทรัพย์แห่งประเทศไทย (สส.ชสอ.) โดยหากเงินสงเคราะห์ครอบครัวสมาชิกฌาปนกิจสงเคราะห์ที่จะได้รับมีจำนวนน้อยกว่าหลักเกณฑ์ที่กำหนด สมาชิกต้องทำประกันชีวิตเพิ่มเติมตามจำนวนเงินที่ขาด

### มาตรการสำหรับสมาชิกที่หลักประกันเงินกู้สามัญบกพร่อง

1. งดให้สินเชื่อประเภทเงินกู้ฉุกเฉิน
2. งดให้สิทธิการค้ำประกันเงินกู้สามัญทุกประเภทแก่สมาชิกที่หลักประกันบกพร่อง เว้นแต่สมาชิกที่จะขอกู้เงินสามัญครั้งใหม่
3. ชะลอการจ่ายเงินปันผลและเงินเฉลี่ยคืน จนกว่าจะแก้ไขหลักประกันบกพร่องให้คืนดี
4. ต้องถือหุ้นตามหลักเกณฑ์ที่ สอ.นย. กำหนด
5. กรณีสมาชิกหาคนค้ำประกันรายใหม่ได้ แต่สิทธิการค้ำประกันไม่เป็นไปตามเกณฑ์ ให้มีสิทธิค้ำประกันเป็นกรณีพิเศษได้เป็นการชั่วคราว จนกว่าจะหาผู้ค้ำประกันรายใหม่ได้

### มาตรการสำหรับสมาชิกที่ไม่จัดทำหลักประกันเสริมให้ถูกต้องโดยเจตนา

1. งดให้สินเชื่อทุกประเภท
2. งดให้สิทธิการค้ำประกันเงินกู้สามัญทุกประเภท
3. นำเงินปันผลและเงินเฉลี่ยคืนของสมาชิกมาจัดทำประกันชีวิตคุ้มครองเงินกู้หรือ จัดทำหลักประกันเสริมอื่นที่ สอ.นย. กำหนด



**การฝากเงิน** ☆ สหกรณ์ให้บริการเงินฝาก 2 ประเภท คือ เงินฝากออมทรัพย์พิเศษ และเงินฝากออมทรัพย์ ปัจจุบันเปิดบริการเฉพาะประเภทเงินฝากออมทรัพย์ ยกเว้นผู้ที่มีบัญชีเงินฝากประเภทอื่น อยู่ก่อนแล้ว ยังคงใช้บริการได้ต่อไป



☆ เปิดบัญชีครั้งแรกไม่น้อยกว่า 100.00 บาท ฝากต่อเดือนไม่จำกัดวงเงินรับฝาก สูงสุดไม่เกิน 5,000,000.00 บาท ต่อบัญชี

☆ การถอนเงินฝาก สามารถถอนได้ไม่จำกัด แต่ต้องมีเงินเหลือในบัญชีไม่น้อยกว่า 100.00 บาท

☆ อัตราดอกเบี้ยเงินฝาก เป็นไปตามประกาศ สอ.นย. จำนวนดอกเบี้ยให้เป็นรายวัน ดอกเบี้ยทบเป็นเงินต้นให้ทุกวันสิ้นเดือนมีนาคม และกันยายนของทุกปี (ออมทรัพย์)

**การให้ออกจากสหกรณ์** ต้องมีเหตุอย่างใดอย่างหนึ่งดังต่อไปนี้

☆ ขาดส่งค่าหุ้นรายเดือน 3 งวด ติดต่อกัน หรือ 6 งวด ไม่ติดต่อกัน

☆ นำเงินกู้ไปใช้ผิดความมุ่งหมายที่ให้เงินกู้

☆ ไม่จัดการแก้ไขหลักประกันที่เกิดบกพร่องให้คืนดีภายในระยะเวลาที่กำหนด

☆ ค้างส่งเงินต้นหรือดอกเบี้ยติดต่อกันเป็นเวลาถึง 2 งวด หรือ 3 งวด

ไม่ติดต่อกันสำหรับเงินกู้รายหนึ่ง ๆ

**ต้องการสมัครกลับเข้าเป็นสมาชิกใหม่** ต้องรอ 1 ปี นับจากวันลาออกหรือให้ออกจากสหกรณ์ และต้องเป็นสมาชิกไม่น้อยกว่า 1 ปี จึงจะมีสิทธิขอกู้เงินได้

**เงินปันผล** ☆ จ่ายไม่เกินร้อยละ 10 ต่อปี (ตามที่กฎหมายกำหนด) ของค่าหุ้นที่สมาชิกชำระให้แก่สหกรณ์

☆ การคำนวณเงินปันผลคิดให้ตามส่วนของระยะเวลา ถ้าชำระค่าหุ้นหลังวันที่ 7 ของเดือน จะคิดเงินปันผลให้ในเดือนถัดไป

**เงินเฉลี่ยคืน** ☆ คิดจากยอดรวมของดอกเบี้ยเงินกู้ในรอบปี จ่ายคืนให้สมาชิก ตามอัตราที่คณะกรรมการฯ จะพิจารณาเห็นสมควรในแต่ละปีบัญชี

☆ สมาชิกที่ผิดนัดการชำระหนี้ไม่ว่าต้นเงินหรือดอกเบี้ยในปีใด จะไม่ได้รับเงินเฉลี่ยคืนสำหรับปีนั้น



# สวัสดิการต่าง ๆ สำหรับสมาชิก

## สวัสดิการเพื่อช่วยเหลือการรักษาพยาบาล

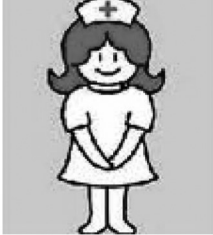

- ☆ เป็นคนไข้ในของสถานพยาบาล ตามหลักฐานใบรับรองแพทย์และควรรระบุระยะเวลาให้ชัดเจน
  - ☆ จ่ายคืนละ 300.00 บาท แต่ไม่เกิน 1,500.00 บาท/ครั้ง ปีละไม่เกิน 3 ครั้ง
  - ☆ เสนอรายงานผ่านผู้บังคับบัญชาต้นสังกัด ระดับ ผบ.พัน.๗
- ขอรับเงินสวัสดิการภายใน 60 วัน นับตั้งแต่วันที่ออกจากสถานพยาบาล

## สวัสดิการเพื่อรับขวัญทายาทใหม่

- ☆ จ่าย 1,500.00 บาท ต่อบุตร 1 คน
- ☆ เสนอรายงานผ่านผู้บังคับบัญชาต้นสังกัด ระดับ ผบ.พัน.๗ ภายใน 60 วัน นับจากวันที่บุตรเกิด

## สวัสดิการเพื่อส่งเสริมการศึกษาบุตรสมาชิก มีหลักเกณฑ์และคุณสมบัติ ดังนี้



- ☆ สมาชิกสังกัด นย. เสนอผ่านหน่วยต้นสังกัด
- ☆ สมาชิกนอกสังกัด นย. เสนอ สอ.นย. โดยตรง
- ☆ ต้องเป็นสมาชิกมาแล้วไม่น้อยกว่า 1 ปี
- ☆ สมาชิกที่มีรายได้น้อย (ตามอัตราเงินเดือน) ได้รับการพิจารณา ก่อน
- ☆ ไม่เคยผิคนัดชำระหนี้ในปีที่ขอรับทุน
- ☆ สมาชิก 1 คน ขอรับทุนได้เพียงปีละ 1 ทุน และไม่เกิน 2 ปี ติดต่อกัน

ระดับอนุบาล ทุนละ 1,500.00 บาท ระดับประถมศึกษา ทุนละ 2,000.00 บาท  
ระดับมัธยมศึกษา ทุนละ 2,500.00 บาท ระดับอุดมศึกษา ทุนละ 3,000.00 บาท

## สวัสดิการเพื่อสงเคราะห์กรณีสมาชิกเสียชีวิต ทายาทติดต่อขอรับสวัสดิการได้ที่ สอ.นย. ภายใน 60 วัน

จำนวนปีที่เป็สมาชิก	เงินสงเคราะห์ การจัดการศพสมาชิก	เงินสงเคราะห์ครอบครัวสมาชิก ที่เสียชีวิต
1. น้อยกว่า 3 ปี	3,000.00 บาท	15,000.00 บาท
2. ตั้งแต่ 3 ปี แต่ไม่ถึง 7 ปี	4,000.00 บาท	40,000.00 บาท
3. ตั้งแต่ 7 ปีขึ้นไป	5,000.00 บาท	60,000.00 บาท

- จ่ายเพิ่ม ☆ ถ้าเสียชีวิต จากการปฏิบัติหน้าที่ในเวลาฉุกเฉิน จ่ายเงินเพิ่ม 30,000.00 บาท  
ทายาทติดต่อขอรับเงินภายใน 120 วัน
- ☆ ถ้าเสียชีวิต สืบเนื่องจากการปฏิบัติหน้าที่ในเวลาฉุกเฉิน จ่ายเงินเพิ่ม 15,000.00 บาท  
ทายาทติดต่อขอรับเงินภายใน 120 วัน

## สวัสดิการกรณีบุคคลในครอบครัวของสมาชิกเสียชีวิต

- ☆ ครอบครัว คือ บิดา, มารดา, คู่สมรส, บุตร ยกเว้นบุตรบุญธรรม
- ☆ จ่ายเป็นค่าพวงหรีดในนาม สอ.นย. จำนวน 1 พวง วงเงิน 500.00 บาท



- ☆ ช่วยเหลือค่าจัดการศพ 1,500.00 บาท
- ☆ เสนอรายงานผ่านผู้บังคับบัญชา ระดับ ผบ.พัน.๓ หรือเทียบเท่า ภายใน 60 วัน นับจากวันที่เสียชีวิต

**สวัสดิการสำหรับสมาชิกสมทบเสียชีวิต**

- ☆ จ่ายเป็นค่าพวงหรีดในนาม สอ.นย. จำนวน 1 พวง วงเงิน 500.00 บาท
- ☆ ช่วยเหลือค่าจัดการศพ 1,500.00 บาท
- ☆ เสนอรายงานโดยตรงที่ สอ.นย. ภายใน 60 วัน นับจากวันที่เสียชีวิต

**สวัสดิการสงเคราะห์ผู้ประสบภัยพิบัติต่าง ๆ**

- ☆ ยื่นรายงานผ่านผู้บังคับบัญชาถึงระดับ ผบ.พัน.๓ ภายใน 120 วัน นับจากวันที่ประสบภัยพิบัติ มูลค่าความเสียหายตั้งแต่ 30,000.00 บาท ขึ้นไป สงเคราะห์รายละ 4,000.00 บาท

**สวัสดิการเพื่อบำเหน็จสมาชิก**

จ่ายให้สมาชิกที่เกษียณอายุหรือลาออกจากราชการ โดย

- ☆ รับราชการไม่น้อยกว่า 25 ปี และเป็นสมาชิก สอ.นย. ติดต่อกันไม่น้อยกว่า 10 ปี
- ☆ ได้รับเงินตามจำนวนปีที่ เป็นสมาชิกคุณ 100 ได้รับขั้นต่ำ 1,000.00 บาท สูงสุดไม่เกิน 3,000.00 บาท
- ☆ เสนอรายงานขอรับเงินสวัสดิการได้ภายใน 1 ปี นับตั้งแต่วันที่เกษียณหรือลาออก



**สวัสดิการเงินสงเคราะห์เพื่อการดำรงชีพแก่สมาชิกทุพพลภาพถาวรสิ้นเชิงหรือสูญเสียอวัยวะ**

อายุการเป็นสมาชิก เหตุสูญเสีย	น้อยกว่า 3 ปี	ตั้งแต่ 3 ปี แต่ไม่ถึง 7 ปี	ตั้งแต่ 7 ปี ขึ้นไป
<b>ในเวลาปกติ (ทั่วไป)</b>			
1. ทุพพลภาพถาวรสิ้นเชิง	10,000.00	20,000.00	30,000.00
2. บาดเจ็บ, เจ็บป่วยจนสูญเสียอวัยวะ			
- แขนขาดข้างหนึ่ง (เหนือข้อมือขึ้นไป)	6,000.00	12,000.00	18,000.00
- ขาขาดข้างหนึ่ง (เหนือข้อเท้าขึ้นไป)	5,000.00	10,000.00	15,000.00
- ตาบอดข้างหนึ่ง	5,000.00	10,000.00	15,000.00
- สูญเสียอวัยวะสืบพันธุ์	8,000.00	16,000.00	24,000.00
- หูหนวกข้างหนึ่ง	5,000.00	10,000.00	15,000.00
* สูญเสียอวัยวะหลายส่วน เมื่อรวมกัน	10,000.00	20,000.00	30,000.00

อายุการเป็นสมาชิก	น้อยกว่า 3 ปี	ตั้งแต่ 3 ปี แต่ไม่ถึง 7 ปี	ตั้งแต่ 7 ปี ขึ้นไป
เหตุสูญเสีย			
* สมาชิกได้รับเงินสงเคราะห์ในข้อ 1. แล้ว หมดสิทธิ์รับเงินสงเคราะห์ในข้อ 2.			
* สมาชิกได้รับเงินสงเคราะห์ในข้อ 2. แล้ว หากต่อมาเป็นผู้ทุพพลภาพถาวรสิ้นเชิง ยังมีสิทธิ์รับเงินสงเคราะห์เพิ่มในข้อ 1.	10,000.00	20,000.00	30,000.00
<b>ในเวลาเหตุฉุกเฉิน</b>			
1. ทุพพลภาพถาวรสิ้นเชิง, สูญเสียอวัยวะ จากการปฏิบัติหน้าที่ จ่ายเงินสงเคราะห์เพิ่ม 20,000.00 บาท			
2. ทุพพลภาพถาวรสิ้นเชิง, สูญเสียอวัยวะสืบเนื่องจากการปฏิบัติหน้าที่ จ่ายเงินสงเคราะห์เพิ่ม 10,000.00 บาท			

### **สวัสดิการของขั้วปีใหม่สำหรับสมาชิก**

ในวันขึ้นปีใหม่แต่ละปี สอ.นย. จะจ่ายเงินสวัสดิการเป็นทุนเรือนหุ้นให้แก่สมาชิกสามัญ จำนวนหุ้นเป็นไปตามมติที่ประชุมคณะกรรมการดำเนินการ เริ่ม ม.ค.56 เป็นต้นไป

### **สวัสดิการเยี่ยมบำรุงขวัญสมาชิก ที่บาดเจ็บจากการปฏิบัติหน้าที่ในเวลาเหตุฉุกเฉิน**

- เข้ารับการรักษายาบาลเป็นคนไข้ในของสถานพยาบาลติดต่อกัน ไม่น้อยกว่า 7 วัน รายละ 2,000.00 บาท

# ทำเนียบคณะกรรมการดำเนินการ สหกรณ์ออมทรัพย์นาวิกโยธิน จำกัด

## รายชื่อคณะผู้ริเริ่มจัดตั้งสหกรณ์ออมทรัพย์ นย.

- |                          |                   |
|--------------------------|-------------------|
| 1. พล.ร.ต.พิทยา ศุภมงคล  | ประธานกรรมการ     |
| 2. น.อ.สิริ พุกพันธ์     | กรรมการ           |
| 3. น.อ.วิจิต วารุณประภา  | กรรมการ           |
| 4. น.อ.สุธา วิรัชพันธ์   | กรรมการ           |
| 5. น.อ.ทรงพล วงศ์นิติขจร | กรรมการ           |
| 6. น.อ.อภิวัฒน์ สมคังงาน | กรรมการ           |
| 7. น.อ.บัญชา วิทยาภรณ์   | กรรมการ           |
| 8. น.อ.นิทัศน์ เพชรน้อย  | กรรมการ/เลขานุการ |
| 9. น.อ.อาณัติ ปานเพียร   | กรรมการ           |
| 10. น.อ.ทศพร ปัทมานนท์   | กรรมการ           |

## คณะกรรมการดำเนินการ ชุดที่ 1 ประจำปี 2538

- |                                 |                   |
|---------------------------------|-------------------|
| 1. พล.ร.ต.พิทยา ศุภมงคล         | ประธานกรรมการ     |
| 2. น.อ.วิจิต วารุณประภา         | รองประธานกรรมการ  |
| 3. น.อ.สุธา วิรัชพันธ์          | รองประธานกรรมการ  |
| 4. น.อ.บรรเจิด คงทอง            | กรรมการ           |
| 5. น.อ.พิศิษฐ์ พันธุ์ไชยศรี     | กรรมการ           |
| 6. น.อ.บัญชา วิทยาภรณ์          | กรรมการ           |
| 7. น.อ.ทรงพล วงศ์นิติขจร        | กรรมการ           |
| 8. น.อ.อภิวัฒน์ สมคังงาน        | กรรมการ           |
| 9. น.อ.เทิดศักดิ์ เสถียรสวัสดิ์ | กรรมการ           |
| 10. น.อ.อุทาร์ รัตนารักษ์       | กรรมการ           |
| 11. น.อ.อำไพ ไม้เจริญ           | กรรมการ           |
| 12. น.อ.อาณัติ ปานเพียร         | กรรมการ/เหรัญญิก  |
| 13. น.อ.นิคม สติคราม            | กรรมการ/เลขานุการ |
| 14. พ.จ.อ.สมชาย จันทราภิรมย์    | กรรมการ           |
| 15. พ.จ.อ.ทักษิณ มากทรัพย์      | กรรมการ           |

## คณะกรรมการดำเนินการ ชุดที่ 2 ประจำปี 2539

- |                                 |                   |
|---------------------------------|-------------------|
| 1. พล.ร.ต.วิจิต วารุณประภา      | ประธานกรรมการ     |
| 2. น.อ.ทรงพล วงศ์นิติขจร        | รองประธานกรรมการ  |
| 3. น.อ.อภิวัฒน์ สมคังงาน        | รองประธานกรรมการ  |
| 4. น.อ.เชษฐ โภมลฐิติ            | กรรมการ           |
| 5. น.อ.เทิดศักดิ์ เสถียรสวัสดิ์ | กรรมการ           |
| 6. น.อ.อุทาร์ รัตนารักษ์        | กรรมการ           |
| 7. น.อ.นิพนธ์ พราหมณ์เทศ        | กรรมการ           |
| 8. น.อ.วัฒนา วงศ์วิเชียร        | กรรมการ           |
| 9. น.อ.สุวิทย์ ธาระรูป          | กรรมการ           |
| 10. น.อ.เสมา สุวรรณโชติ         | กรรมการ           |
| 11. น.อ.อำไพ ไม้เจริญ           | กรรมการ           |
| 12. น.อ.อวัช รุ่งสันเทียะ       | กรรมการ/เหรัญญิก  |
| 13. น.อ.นิคม สติคราม            | กรรมการ/เลขานุการ |
| 14. พ.จ.อ.ภิชัย กรอบเพชร        | กรรมการ           |
| 15. จ.อ.มานพ แอนดอย             | กรรมการ           |

**คณะกรรมการดำเนินการ****ชุดที่ 3 ประจำปี 2540**

1. พล.ร.ต.วิชิต วารุณประภา ประธานกรรมการ
2. น.อ.นิพนธ์ พราหมณ์เทศ รองประธานกรรมการ
3. น.อ.วัฒนา วงศ์วิเชียร รองประธานกรรมการ
4. น.อ.วิชัย สุขโข รองประธานกรรมการ
5. น.อ.นิทัศน์เพชรน้อย กรรมการ
6. น.อ.นิวัติ ศิริพละ กรรมการ
7. น.อ.ประชา ศิลป์ศรีกุล กรรมการ
8. น.อ.วสันต์ สุพรรณรัตน์ กรรมการ
9. น.อ.เสมา สุวรรณโชติ กรรมการ
10. น.อ.ธวัช รุ่งสันเทียะ กรรมการ/เหรียญิก
11. น.อ.นิคม สติคราม กรรมการ/เลขานุการ
12. น.อ.สุรินทร์ เกิดมนตรี กรรมการ
13. พ.จ.อ.บรรจบ เหมือนโพธิ์ กรรมการ
14. พ.จ.อ.ธีรพล เกิดน้อย กรรมการ
15. จ.อ.เชิดชาย แป้นนาค กรรมการ

**คณะกรรมการดำเนินการ****ชุดที่ 4 ประจำปี 2541**

1. พล.ร.ต.มานิตย์ ดีมาก ประธานกรรมการ
2. น.อ.วิชัย สุขโข รองประธานกรรมการ
3. น.อ.นิทัศน์ เพชรน้อย รองประธานกรรมการ
4. น.อ.ประพนธ์ จันทรวงศ์ รองประธานกรรมการ
5. น.อ.นิวัติ บุญระเทพ กรรมการ
6. น.อ.ประชา ศิลป์ศรีกุล กรรมการ
7. น.อ.ศักดิ์ชาย อุบลเดชประชารักษ์ กรรมการ
8. น.อ.สุรพงศ์ ทรงโฉม กรรมการ
9. น.อ.เทพรังสรรค์ ศิลปบรรเลง กรรมการ
10. น.อ.สุวิทย์ ดิวงษ์ กรรมการ
11. น.อ.ชูฤกษ์ บุญทัศน์ กรรมการ/เลขานุการ
12. น.อ.สุรินทร์ เกิดมนตรี กรรมการ
13. น.ท.สุนทร ปิ่นปราณี กรรมการ/เหรียญิก
14. พ.จ.อ.บุญมี บุญแทน กรรมการ
15. จ.อ.พัฒนศักดิ์ เตื่อดิน กรรมการ

**คณะกรรมการดำเนินการ****ชุดที่ 5 ประจำปี 2542**

1. พล.ร.ต.ประพนธ์ จันทรวงศ์ ประธานกรรมการ
2. น.อ.นิวัติ ศิริพละ รองประธานกรรมการ
3. น.อ.ประชา ศิลป์ศรีกุล รองประธานกรรมการ
4. น.อ.ศักดิ์ชาย อุบลเดชประชารักษ์ รองประธานกรรมการ
5. น.อ.วสันต์ สุพรรณรัตน์ กรรมการ
6. น.อ.พงศ์ศักดิ์ ภูรีโรจน์ กรรมการ
7. น.อ.เทพรังสรรค์ ศิลปบรรเลง กรรมการ
8. น.อ.บรรจบ ปรีชา กรรมการ
9. น.อ.กมล อุณหกะ กรรมการ
10. น.อ.บุญชิต พูลพิทักษ์ กรรมการ
11. น.อ.ชูฤกษ์ บุญทัศน์ กรรมการ
12. น.อ.สุรพงษ์ พรหมแพทย์ กรรมการ/เลขานุการ
13. น.อ.สุนทร ปิ่นปราณี กรรมการ/เหรียญิก
14. น.ท.สมศักดิ์ บางท่าไม้ กรรมการ
15. พ.จ.อ.ปรีชา กำปั่นทอง กรรมการ

**คณะกรรมการดำเนินการ****ชุดที่ 6 ประจำปี 2543**

1. พล.ร.ต.ประพนธ์ จันทรวงศ์ ประธานกรรมการ
2. พล.ร.ต.นิวัติ ศิริพละ รองประธานกรรมการ
3. น.อ.ศักดิ์ชาย อุบลเดชประชารักษ์ รองประธานกรรมการ
4. น.อ.พงศ์ศักดิ์ ภูรีโรจน์ รองประธานกรรมการ
5. น.อ.สุวิทย์ ธาระรูป กรรมการ
6. น.อ.บรรจบ ปรีชา กรรมการ
7. น.อ.ณรงค์รัตน์ โพธิ์แดง กรรมการ
8. น.อ.กมล อุณหกะ กรรมการ
9. น.อ.สนธยา น้อยฉายา กรรมการ
10. น.อ.สุระพล ไทยพีระกุล กรรมการ
11. น.อ.เทพทิวา บุญเจริญผล กรรมการ/เหรียญิก
12. น.อ.สุรพงษ์ พรหมแพทย์ กรรมการ/เลขานุการ
13. น.ท.นิสิต ร่วมพุ่ม กรรมการ/ผช.เลขานุการ
14. ร.อ.ปัญญา ดอกจันทร์ กรรมการ
15. พ.จ.อ.บุญส่ง กระจายศรี กรรมการ

**คณะกรรมการดำเนินการ****ชุดที่ 7 ประจำปี 2544**

- |                                |                       |
|--------------------------------|-----------------------|
| 1. พล.ร.ต.วิชัย สุขโข          | ประธานกรรมการ         |
| 2. น.อ.วสันต์ สุพรรณรัตน์      | รองประธานกรรมการ      |
| 3. น.อ.บรรจบ ปรีชา             | รองประธานกรรมการ      |
| 4. น.อ.จำรัส เผือกประพันธ์     | รองประธานกรรมการ      |
| 5. น.อ.ไพบูลย์ พรรณสมัย        | กรรมการ               |
| 6. น.อ.อัครัง เดชวรรณ          | กรรมการ               |
| 7. น.อ.เกรียงเดช รัตนปัญญากุล  | กรรมการ               |
| 8. น.อ.กนก กระหม่อมทอง         | กรรมการ               |
| 9. น.อ.ประธาน ธรรมมาสถิต       | กรรมการ               |
| 10. น.อ.โกเมศ สะอาดเยี่ยม      | กรรมการ/เลขานุการ     |
| 11. น.อ.สาโรช พึ่งพานิชย์      | กรรมการ               |
| 12. น.ท.นิสิต ร่วมพุ่ม         | กรรมการ/ผ.ช.เลขานุการ |
| 13. น.ต.ไพฑูรย์ บุญเยี่ยม      | กรรมการ/เหรียญกิตติ   |
| 14. ร.อ.ไพศาล คุรุรัตน์        | กรรมการ               |
| 15. พ.จ.อ.วีรศักดิ์ ต่วนมิหน่า | กรรมการ               |

**คณะกรรมการดำเนินการ****ชุดที่ 8 ประจำปี 2545**

- |                               |                     |
|-------------------------------|---------------------|
| 1. พล.ร.ต.วิชัย สุขโข         | ประธานกรรมการ       |
| 2. น.อ.พงศ์ศักดิ์ ภูริโรจน์   | รองประธานกรรมการ    |
| 3. น.อ.สุวิทย์ ธาระรูป        | รองประธานกรรมการ    |
| 4. น.อ.จำรัส เผือกประพันธ์    | รองประธานกรรมการ    |
| 5. น.อ.ไพบูลย์ พรรณสมัย       | กรรมการ             |
| 6. น.อ.อรรณพ คุรุกุล          | กรรมการ             |
| 7. น.อ.อัครัง เดชวรรณ         | กรรมการ             |
| 8. น.อ.เอียรศิริ มนต์ไทรเวศย์ | กรรมการ             |
| 9. น.อ.กนก กระหม่อมทอง        | กรรมการ             |
| 10. น.อ.ประธาน ธรรมมาสถิต     | กรรมการ             |
| 11. น.อ.เชาวลิต วุฒิวิมล      | กรรมการ             |
| 12. น.ท.สยาม ลายสาร           | กรรมการ/เลขานุการ   |
| 13. น.ต.ไพฑูรย์ บุญเยี่ยม     | กรรมการ/เหรียญกิตติ |
| 14. พ.จ.อ.สมจิตร์ โชคดีอภัย   | กรรมการ             |
| 15. พ.จ.อ.สมศักดิ์ แก้วเขียว  | กรรมการ             |

**คณะกรรมการดำเนินการ****ชุดที่ 9 ประจำปี 2546**

- |                                |                     |
|--------------------------------|---------------------|
| 1. พล.ร.ต.วิชัย สุขโข          | ประธานกรรมการ       |
| 2. พล.ร.ต.พงศ์ศักดิ์ ภูริโรจน์ | รองประธานกรรมการ    |
| 3. พล.ร.ต.สุวิทย์ ธาระรูป      | รองประธานกรรมการ    |
| 4. น.อ.สุทธิชัย ชีพชล          | รองประธานกรรมการ    |
| 5. น.อ.จำลอง วังส์दान          | กรรมการ             |
| 6. น.อ.อรุณ ทองแท้             | กรรมการ             |
| 7. น.อ.ประจวบ อ่อนตามธรรม      | กรรมการ             |
| 8. น.อ.สุวิทย์ ดิวงษ์          | กรรมการ             |
| 9. น.อ.เอียรศิริ มนต์ไทรเวศย์  | กรรมการ             |
| 10. น.อ.ประธาน ธรรมมาสถิต      | กรรมการ             |
| 11. น.อ.เชาวลิต วุฒิวิมล       | กรรมการ/เลขานุการ   |
| 12. น.อ.สยาม ลายสาร            | กรรมการ             |
| 13. ร.อ.กายสิทธิ์ วงศ์ดินดำ    | กรรมการ/เหรียญกิตติ |
| 14. พ.จ.อ.ปราโมทย์ เพ็ชรชอบ    | กรรมการ             |
| 15. พ.จ.อ.พงษ์ศักดิ์ บัวจันทร์ | กรรมการ             |

**คณะกรรมการดำเนินการ****ชุดที่ 10 ประจำปี 2547**

- |                              |                       |
|------------------------------|-----------------------|
| 1. พล.ร.ต.วิชัย สุขโข        | ประธานกรรมการ         |
| 2. น.อ.เขมวันต์ สงคราม       | รองประธานกรรมการ      |
| 3. พล.ร.ต.ธนะกาญจน์ ไคร์ครวญ | กรรมการ               |
| 4. น.อ.กมล อุณหะ             | กรรมการ               |
| 5. น.อ.สนธยา น้อยฉายา        | กรรมการ               |
| 6. น.อ.สุทธิชัย ชีพชล        | กรรมการ               |
| 7. น.อ.จำลอง วังส์दान        | กรรมการ               |
| 8. น.อ.อรุณ ทองแท้           | กรรมการ               |
| 9. น.อ.ประจวบ อ่อนตามธรรม    | กรรมการ               |
| 10. น.อ.ปรารถนา ทองศิริ      | กรรมการ               |
| 11. น.อ.สมเกียรติ ผลประยูร   | กรรมการ/เลขานุการ     |
| 12. น.อ.ประจวบ มะลิทอง       | กรรมการ/ผ.ช.เลขานุการ |
| 13. น.ท.เสรี อินทวิ          | กรรมการ/เหรียญกิตติ   |
| 14. พ.จ.อ.สมควร อบเชย        | กรรมการ               |
| 15. พ.จ.อ.ธเนศ สุภผล         | กรรมการ               |

คณะกรรมการดำเนินการ  
ชุดที่ 11 ประจำปี 2548

1. พล.ร.ท.เอกชัย ชมสุวรรณ	ประธานกรรมการ
2. พล.ร.ต.เชมวันต์ สงคราม	รองประธานกรรมการ
3. น.อ.สนธยา น้อยฉายา	กรรมการ
4. น.อ.สุทธิชัย ชีพชล	กรรมการ
5. น.อ.อรรณพ คุรุกุล	กรรมการ
6. น.อ.บุญชิต พูลพิทักษ์	กรรมการ
7. น.อ.อำพล เทียงสกุล	กรรมการ
8. น.อ.สุวิทย์ ดิวังษ์	กรรมการ
9. น.อ.ชาติชาย ยูวรัตน์	กรรมการ
10. น.อ.ปรารถนา ทองศิริ	กรรมการ
11. น.อ.ชัยวัฒน์ คุ้มทิม	กรรมการ
12. น.อ.สมเกียรติ ผลประยูร	กรรมการ/เลขานุการ
13. น.ท.เสรี อินทวิ	กรรมการ/เหรัญญิก
14. พ.จ.อ.สำราญ ถิ่นหัวเสื่อ	กรรมการ
15. พ.จ.อ.สง่า สมนึก	กรรมการ

คณะกรรมการดำเนินการ  
ชุดที่ 12 ประจำปี 2549

1. พล.ร.ต.พงศ์ศักดิ์ ภูรีโรจน์	ประธานกรรมการ
2. น.อ.สนธยา น้อยฉายา	รองประธานกรรมการ
3. น.อ.วีระเกียรติ ตริรัตน์พันธุ์	กรรมการ
4. น.อ.ธำรง เดชวรรณ	กรรมการ
5. น.อ.ไตรขวัญ ไกรฤกษ์	กรรมการ
6. น.อ.บุญชิต พูลพิทักษ์	กรรมการ
7. น.อ.ชาติชาย ยูวรัตน์	กรรมการ
8. น.อ.อัครเดช นาคอ่อน	กรรมการ
9. น.อ.พิชิต วาดวารี่	กรรมการ/เลขานุการ
10. น.อ.สรไกร สิริภรณ์	กรรมการ
11. น.อ.ชัยวัฒน์ คุ้มทิม	กรรมการ
12. น.ท.เสรี อินทวิ	กรรมการ/เหรัญญิก
13. ร.ท.ณกรณ์ เล็กจุฬา	กรรมการ
14. พ.จ.อ.ภิรมย์ ปิยะสันต์	กรรมการ
15. พ.จ.อ.มานะ เจริญทรัพย์	กรรมการ

คณะกรรมการดำเนินการ  
ชุดที่ 13 ประจำปี 2550

1. พล.ร.ต.พงศ์ศักดิ์ ภูรีโรจน์	ประธานกรรมการ
2. น.อ.วีระเกียรติ ตริรัตน์พันธุ์	รองประธานกรรมการ
3. น.อ.ธำรง เดชวรรณ	กรรมการ
4. น.อ.สมปอง สังข์สุวรรณ	กรรมการ
5. น.อ.อำพล เทียงสกุล	กรรมการ/เลขานุการ
6. น.อ.สุวิทย์ ดิวังษ์	กรรมการ
7. น.อ.ปิยพันธ์ สุรินทร์วงศ์	กรรมการ
8. น.อ.ณรงค์ศักดิ์ จาตกานนท์	กรรมการ
9. น.อ.สรไกร สิริภรณ์	กรรมการ/ผช.เลขานุการ
10. น.อ.สมเกียรติ ผลประยูร	กรรมการ
11. น.อ.สยาม ลายสสาร	กรรมการ
12. น.อ.สมศักดิ์ บางท่าไม้	กรรมการ/เหรัญญิก
13. ร.ท.ณกรณ์ เล็กจุฬา	กรรมการ
14. พ.จ.อ.พนม โปर्थย์ย่อย	กรรมการ
15. พ.จ.อ.คมสัน ปั่นสมสกุล	กรรมการ

คณะกรรมการดำเนินการ  
ชุดที่ 14 ประจำปี 2551

1. พล.ร.ต.จำรัส เผือกประพันธ์	ประธานกรรมการ
2. น.อ.วีระเกียรติ ตริรัตน์พันธุ์	รองประธานกรรมการ
3. น.อ.ธำรง เดชวรรณ	กรรมการ
4. น.อ.สมปอง สังข์สุวรรณ	กรรมการ
5. น.อ.อำพล เทียงสกุล	กรรมการ/เลขานุการ
6. น.อ.วัชรา พวงไสว	กรรมการ
7. น.อ.ปิยพันธ์ สุรินทร์วงศ์	กรรมการ
8. น.อ.กล้าหาญ เพ็ชรศรี	กรรมการ
9. น.อ.นพดล ปัญญาโหม	กรรมการ/ผช.เลขานุการ
10. น.อ.วีระชาติ ชื่นประเสริฐ	กรรมการ
11. น.อ.สมเกียรติ ผลประยูร	กรรมการ
12. น.อ.สมศักดิ์ บางท่าไม้	กรรมการ/เหรัญญิก
13. ร.อ.เกียรติศักดิ์ ฉายชูวงษ์	กรรมการ
14. พ.จ.อ.ศรีไพร นุ่มฤทธิ์	กรรมการ
15. พ.จ.อ.ปิยะ วโรรส	กรรมการ



คณะกรรมการดำเนินการ  
ชุดที่ 15 ประจำปี 2552

1. พล.ร.ต.จำรัส เมื่อกประพันธ์ ประธานกรรมการ
2. น.อ.ไตรขวัญ ไกรฤกษ์ รองประธานกรรมการ
3. น.อ.วิสิษฐ ภูมิขยกุล รองประธานกรรมการ
4. น.อ.อรุณ ทองแท้ กรรมการ
5. น.อ.ประจวบ อ่อนตามธรรม กรรมการ
6. น.อ.วัชรา พวงไสว กรรมการ
7. น.อ.ปิยพันธ์ สุรินทร์วงศ์ กรรมการ
8. น.อ.เอียรศิริ มนต์ไทรเวศย์ กรรมการ/เลขานุการ
9. น.อ.กล้าหาญ เพ็ชรเมธีศรี กรรมการ
10. น.อ.นพดล ปัญญาโณม กรรมการ/ผ.เลขานุการ
11. น.อ.วีระชาติ ชั้นประเสริฐ กรรมการ
12. น.อ.สมศักดิ์ บางท่าไม้ กรรมการ/เหรียญก
13. ร.อ.เกียรติศักดิ์ ฉายชวงษ์ กรรมการ
14. พ.จ.อ.ศิริเชษฐ์ มณีปฐมพงศ์ กรรมการ
15. พ.จ.อ.เคลื่อน ปานทอง กรรมการ

คณะกรรมการดำเนินการ  
ชุดที่ 17 ประจำปี 2554

1. พล.ร.ต.บรรจบ ปรีชา ประธานกรรมการ
2. น.อ.บุญชิต พูลพิทักษ์ รองประธานกรรมการ
3. น.อ.ประจวบ อ่อนตามธรรม กรรมการ
4. น.อ.ปิยพันธ์ สุรินทร์วงศ์ กรรมการ
5. น.อ.รณรงค์ สิทธินันท์ กรรมการ
6. น.อ.วีระชาติ ชั้นประเสริฐ กรรมการ
7. น.อ.โกเมศ สะอาดเอี่ยม กรรมการ
8. น.อ.ยงยุทธ สุวรรณปรีดี กรรมการ
9. น.อ.สาโรช พึ่งพานิชย์ กรรมการ/เลขานุการ
10. น.อ.เผด็จชัย สุคนธมัต กรรมการ/ผ.เลขานุการ
11. น.อ.โยธิน ณะมูล กรรมการ
12. น.อ.เสรี อินทวิ กรรมการ/เหรียญก
13. ร.อ.เกียรติศักดิ์ ฉายชวงษ์ กรรมการ
14. พ.จ.อ.ฉลอง ทวีเขตกรณ์ กรรมการ
15. พ.จ.อ.ไพโรจน์ ม่วงอ่ำ กรรมการ

คณะกรรมการดำเนินการ  
ชุดที่ 16 ประจำปี 2553

1. พล.ร.ท.ศักดิ์ชาย อุบลเดชประชารักษ์ ประธานกรรมการ
2. พล.ร.ต.กวีวัฒน์ งามโพธิ์ทอง รองประธานกรรมการ
3. น.อ.อรุณ ทองแท้ กรรมการ
4. น.อ.ประจวบ อ่อนตามธรรม กรรมการ
5. น.อ.วัชรา พวงไสว กรรมการ
6. น.อ.นพดล ปัญญาโณม กรรมการ
7. น.อ.รณรงค์ สิทธินันท์ กรรมการ
8. น.อ.โกเมศ สะอาดเอี่ยม กรรมการ
9. น.อ.สาโรช พึ่งพานิชย์ กรรมการ/เลขานุการ
10. น.อ.เผด็จชัย สุคนธมัต กรรมการ/ผ.เลขานุการ
11. น.อ.สมศักดิ์ บางท่าไม้ กรรมการ/เหรียญก
12. น.อ.โยธิน ณะมูล กรรมการ
13. ร.อ.เกียรติศักดิ์ ฉายชวงษ์ กรรมการ
14. พ.จ.อ.ไชยรัตน์ นิยมศิลป์ กรรมการ
15. พ.จ.อ.นุกูล ด่อนแผ้ว กรรมการ

คณะกรรมการดำเนินการ  
ชุดที่ 18 ประจำปี 2555

1. พล.ร.ต.บรรจบ ปรีชา ประธานกรรมการ
2. น.อ.อำพล เทียงสกุล รองประธานกรรมการ
3. น.อ.วัชรา พวงไสว กรรมการ
4. น.อ.อาคม แต่งอ่อน กรรมการ
5. น.อ.นพดล ปัญญาโณม กรรมการ
6. น.อ.วีระชาติ ชั้นประเสริฐ กรรมการ
7. น.อ.ทศพล ผลดี กรรมการ
8. น.อ.วรพงษ์ ทองเรือง กรรมการ
9. น.อ.สาโรช พึ่งพานิชย์ กรรมการ/เลขานุการ
10. น.อ.อำนาจ ภมรพล กรรมการ/ผ.เลขานุการ
11. น.อ.วิชา พรหมศิริ กรรมการ
12. น.อ.เสรี อินทวิ กรรมการ/เหรียญก
13. ร.อ.ธีระพล ทิพนาค กรรมการ
14. พ.จ.อ.ปรีวูท ใต้วากุล กรรมการ
15. พ.จ.อ.สุดเขต ศรีสว่าง กรรมการ

คณะกรรมการดำเนินการ  
ชุดที่ 19 ประจำปี 2556

- |                             |                      |
|-----------------------------|----------------------|
| 1. พล.ร.ต.สิริบุญ สุขคนธมาน | ประธานกรรมการ        |
| 2. น.อ.ชูฤกษ์ บุญทัศน์      | รองประธานกรรมการ     |
| 3. น.อ.นพดล ปัญญาโณม        | กรรมการ              |
| 4. น.อ.คังกร พงษ์ศิริ       | กรรมการ              |
| 5. น.อ.ประธาน ธรรมมาสถิตย์  | กรรมการ              |
| 6. น.อ.โกเมศ สะอาดเอี่ยม    | กรรมการ              |
| 7. น.อ.พิชิต วาดวารี        | กรรมการ              |
| 8. น.อ.สายัณห์ ไอยรารัตน์   | กรรมการ              |
| 9. น.อ.สาโรช พึ่งพานิชย์    | กรรมการ/เลขานุการ    |
| 10. น.อ.สุรพล ต้นดีวีระวงศ์ | กรรมการ              |
| 11. น.อ.สุรชัย ต้นเจริญ     | กรรมการ/ผช.เลขานุการ |
| 12. น.อ.เสรี อินทวิ         | กรรมการ/เหรัญญิก     |
| 13. ร.อ.ธีระพล ทิพนาค       | กรรมการ              |
| 14. พ.จ.อ.ปรีวุธ โต้ววากุล  | กรรมการ              |
| 15. พ.จ.อ.สุดเขต ศรีสว่าง   | กรรมการ              |

\*\*\*\*\*

# เพราะ...เราไม่คิดจะหยุดพัฒนา



จอแสดงระบบบัตรคิว

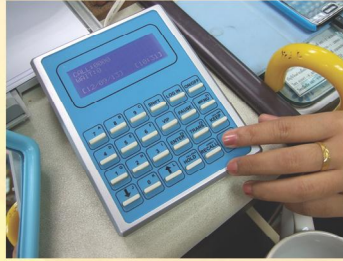

ปุ่มกดเรียกคิวสมาชิก



จอทัชสกรีนบริการสมาชิก



เพราะความมุ่งมั่นที่จะพัฒนาองค์กร  
ให้ทันสมัยและดีที่สุด  
ส่งผลให้ สอ.นย. คิดและพัฒนา  
นำสิ่งใหม่ ๆ มาสู่องค์กรเสมอ  
เพื่อนำความสะดวกรสบาย  
มามอบให้แก่สมาชิกของเรา

“เราไม่หยุดที่จะพัฒนา  
ให้สมกับที่ท่านไว้วางใจสทรณ”

สถานการณ์เจริญเติบโตมั่นคง  
ย่อมจะเข้ข้อประโยชน์  
และเกื้อกูลแก่สมาชิกสถานการณ์  
ชุมชนและสังคม นั้นนั้น

